



DINAS PERPUSTAKAAN
DAN KEARSIPAN
KABUPATEN PESISIR
SELATAN

LAPORAN KINERJA (LKJ) 2025



KATA PENGANTAR

Puji Syukur kami ucapkan Kehadirat Allah SWT atas segala limpahan Rahmat dan Karunianya, Penyusunan Laporan Kinerja (LKJ) Pemerintah merupakan suatu kewajiban dari setiap Perangkat Daerah untuk melaporkan pelaksanaan program dan kegiatan sehingga dapat diketahui langkah-langkah selanjutnya dalam pelaksanaan tupoksi yang dibebankan pada Perangkat Daerah yang bersangkutan. Laporan Kinerja Tahun 2025 ini merupakan Akumulasi dari semua pelaksana kegiatan tugas umum Pemerintahan, Pembangunan dan tugas Kemasyarakatan dilingkungan Kerja Satuan Kerja Perangkat Daerah Pemerintah Kabupaten Pesisir Selatan.

Laporan kinerja instansi pemerintah Dinas Perpustakaan dan Kearsipan ini memberikan gambaran tentang kinerja tahun 2025. Pelaporan kinerja instansi pemerintah merupakan alat ukur akuntabilitas kinerja, tetapi juga sebagai sarana yang strategis untuk mengevaluasi diri dalam rangka meningkatkan kinerja di waktu yang akan datang. Laporan kinerja instansi pemerintah memberikan informasi tentang keberhasilan maupun kegagalan pelaksanaan program dan kegiatan serta hambatan- hambatan / kendala yang dijumpai dalam pelaksanaan kegiatan. Sesuai dengan APBD tahun anggaran 2025. Disamping hal tersebut diatas laporan Kinerja Pemerintah ini juga merupakan laporan pertanggungjawaban pelaksanaan Anggaran dan pelaksanaan kinerja selama satu tahun Anggaran 2025.

Marina Tgl. 27/2/2026

Apri Junaldi, SE, M.P.

Demikianlah Laporan Kinerja (LKj) Dinas Perpustakaan dan Kearsipan Kabupaten Pesisir Selatan tahun 2025 di susun, Terima Kasih.

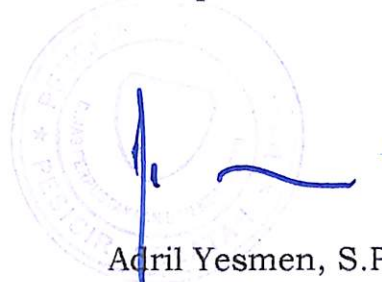
Pesisir Selatan, Februari 2026
Kepala
Dinas Perpustakaan dan Kearsipan

The image shows a circular official stamp of the Dinas Perpustakaan dan Kearsipan Kabupaten Pesisir Selatan. Overlaid on the stamp is a blue ink signature.

Adril Yesmen, S.Pd.,M.Pd.
NIP: 19750501 200801 1 00

IKHTISAR EKSEKUTIF

Segala puji dan syukur kita panjatkan kehadirat Allah Yang Maha Kuasa, dengan segala Rahmat dan Izin-Nya Laporan Kinerja (LKj) Dinas Perpustakaan dan Kearsipan Kabupaten Pesisir Selatan Tahun 2025 telah selesai disusun. Penyusunan LKj ini dimaksudkan untuk mempertanggungjawabkan perwujudan Visi dan Misi Pemerintah Daerah Kabupaten Pesisir Selatan melalui tujuan dan sasaran strategis. Tujuan dan sasaran strategis dicapai melalui kebijakan, program dan kegiatan yang telah ditetapkan dalam APBD Kabupaten Pesisir Selatan Tahun Anggaran 2025 dengan tujuan sebagai perwujudan akuntabilitas instansi kepada pihak-pihak yang memberi mandat, terciptanya sistem pelaporan akuntabilitas yang dapat meningkatkan kepercayaan terhadap Pemerintah, dan meningkatkan kinerja instansi Pemerintah dalam menjalankan misi, serta diharapkan dapat terciptanya Kepemerintahan yang baik (*good governace*).

Penyusunan LKj Dinas Perpustakaan dan Kearsipan Kabupaten Pesisir Selatan Tahun 2025 ini, disusun dengan berpedoman pada Instruksi Presiden Republik Indonesia Nomor 7 Tahun 1999 tentang Akuntabilitas Kinerja Instansi Pemerintah, Keputusan Kepala Lembaga Administrasi Negara Nomor : 239/IX/6/8/2003 tentang Perbaikan Pedoman Penyusunan Pelaporan Akuntabilitas Kinerja Instansi Pemerintah dan Peraturan Bupati Pesisir Selatan Nomor 15 Tahun 2017 tentang Pedoman Penyusunan Dokumen Sistem Akuntabilitas Kinerja Instansi Pemerintah di Lingkungan Pemerintah Kabupaten Pesisir Selatan.

Pengukuran kinerja digunakan sebagai dasar untuk menilai keberhasilan dan kegagalan pelaksanaan program/kegiatan sesuai dengan sasaran dan tujuan yang telah ditetapkan Dinas Perpustakaan dan Kearsipan Kabupaten Pesisir Selatan dalam rangka mewujudkan visi dan misi Pemerintah Daerah Kabupaten Pesisir Selatan. Pengukuran dimaksud merupakan hasil dari penilaian yang sistemik dan didasarkan

pada kelompok indikator kinerja kegiatan yang berupa indikator masukan, keluaran, dan hasil. Secara rinci pengukuran kinerja tersebut dilakukan dengan mengevaluasi sasaran strategis yang didukung oleh Program/Kegiatan yang bersumber dari Dana APBD dan DAK Non Fisik dari Perpustakaan Nasional.

Laporan Kinerja Dinas Perpustakaan dan Kearsipan Kabupaten Pesisir Selatan Tahun 2025 adalah laporan kinerja tahun ke-empat dari pelaksanaan Rencana Pembangunan Jangka Menengah (RPJM) Dinas Perpustakaan dan Kearsipan Kabupaten Pesisir Selatan 2021-2026. Dalam mewujudkan Visi dan Misi Pemerintah Kabupaten Pesisir Selatan telah ditetapkan Perjanjian Kinerja Dinas Perpustakaan dan Kearsipan Kabupaten Pesisir Selatan Tahun 2025 dengan 4 Sasaran Strategis dan 4 indikator kinerja utama. Hasil analisis dan evaluasi dari capaian indikator kinerja sasaran strategis yang telah diukur dalam Bab III, keberhasilan/kegagalan Dinas Perpustakaan dan Kearsipan Kabupaten Pesisir Selatan dalam melaksanakan misi yang diemban dapat dilihat dari capaian indikator kinerja tahun 2025, sebagai berikut :

MISI 1 : Memperkuat tata kelola pemerintahan yang bersih, efektif, demokratis dan transparan.

MISI V : Mewujudkan Pendidikan yang Berkualitas untuk Menghasilkan Sumber Daya Manusia yang Beriman, Kreatif dan Berdaya Saing

Pencapaian Kinerja untuk 4 (empat) Sasaran Strategis dan 4 (empat) indikator kinerja yang terdapat pada Misi 1 dan misi V sebesar 93,95 % Berdasarkan klasifikasi penilaian keberhasilan/kegagalan yang ditetapkan termasuk kategori Sangat Baik. Rincian capaian indikator kinerja per sasaran strategis dapat dilihat pada table berikut:

Tabel.
 Capaian Indikator Kinerja Sasaran Strategis Misi1 dan V
 Dinas perpustakaan dan kearsipan
 Kabupaten Pesisir Selatan

NO	Sasaran	Indikator Kerja	Target Tahun 2025	Realisasi	Capaian %	Program
1	Terwujudnya Pemerintahan yang Akuntabel dan Berkinerja	Nilai AKIP Perangkat Daerah	A (83)	76.53	92.20 %	Penunjang Urusan Pemerintah Daerah Kabupaten/ Kota
2	Meningkatnya Kualitas Inovasi Daerah	Nilai Kematangan Inovasi	88	91	103.41 %	
3	Meningkatnya Literasi Masyarakat	Indeks Pembangunan Literasi Masyarakat	20.8	7.06	33,94 %	Program Pembinaan Perpustakaan
						Program Pelestarian Naskah Kuno Nasional
4	Meningkatkan Efektifitas Pengawasan Penyelenggaraan Pemerintahan	Indeks Pemanfaatan Arsip	50	48	96 %	Program Pengelolaan Arsip
CAPAIAN KINERJA = 93,95 %						

Sumber : Perencanaan dan Pelaporan Tahun 2025

Dinas Perpustakaan dan Kearsipan Kabupaten Pesisir Selatan akan senantiasa berupaya dan bekerja lebih keras lagi serta mengoptimalkan pencapaian sasaran strategis sehingga diharapkan dimasa yang akan datang semua capaian sasaran strategis dapat lebih maksimal. Semoga laporan ini bermanfaat dan menjadi acuan untuk mengevaluasi kinerja Dinas selama satu tahun sehingga dapat melaksanakan kinerja lebih produktif, efektif dan efisien pada tahun berikutnya serta sesuai dengan visi dan misi Pemerintah Daerah Kabupaten Pesisir Selatan.

Pesisir Selatan, Februari 2026

Kepala
Dinas Perpustakaan dan Kearsipan

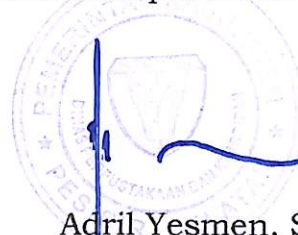

Adril Yesmen, S.Pd.,M.Pd.

NIP: 19750501 200801 1 001

DAFTAR ISI

KATA PENGANTAR	i
IKHTISAR EKSEKUTIF	iii
DAFTAR ISI	vi
BAB I PENDAHULUAN	1
1.1. Latar Belakang.....	1
1.2. Maksud dan Tujuan	3
1.3. Struktur Organisasi dan Tata Kerja.....	3
1.4. Aspek Strategis Organisasi dan Permasalahan Utama.....	7
1.5. Landasan Hukum.....	9
1.6. Sistematika Penyusunan	9
BAB II PERENCANAAN KINERJA DAN PERJANJIAN KINERJA	11
2.1. Rencana Strategis Dinas Perpustakaan dan Kearsipan Kabupaten Pesisir selatan	11
2.1.1. Visi.....	11
2.1.2. Misi.....	11
2.1.3. Tujuan dan Sasaran	12
2.2. Rencana Kinerja	13
2.3. Perjanjian Kinerja.....	18
BAB III AKUNTABILITAS KINERJA	20
3.1. Metodologi Penilaian Capaian Target Kinerja	20
3.2. Hasil Pengukuran Kinerja.....	21
3.3. Capaian Kinerja	23
3.4. Realisasi Anggaran.....	44
BAB IV	49
PENUTUP.....	49
4.1. Kesimpulan.....	49
4.2. Saran.....	50

BAB I PENDAHULUAN

1.1. LATAR BELAKANG

Laporan Kinerja merupakan ikhtisar yang menjelaskan secara ringkas dan lengkap tentang capaian kinerja yang disusun berdasarkan rencana kerja yang ditetapkan dalam rangka pelaksanaan Anggaran Pendapatan dan Belanja Negara (APBN) atau Anggaran Pendapatan dan Belanja Daerah (APBD) (ketentuan Pasal 1 angka 3 Peraturan Pemerintah Nomor 8 Tahun 2006 tentang Pelaporan Keuangan dan Kinerja Instansi Pemerintah jo. Pasal 1 angka 11 Peraturan Presiden Nomor 29 Tahun 2014 tentang Sistem Akuntabilitas Kinerja Instansi Pemerintah (SAKIP).

Laporan Kinerja (LKj) berisi ringkasan tentang keluaran dari kegiatan dan hasil yang dicapai dari program, yang memuat tentang :

- a. Pencapaian tujuan dan sasaran organisasi;
- b. Realisasi pencapaian target kinerja organisasi;
- c. Penjelasan yang memadai atas pencapaian kinerja; dan
- d. Perbandingan capaian kinerja kegiatan dan program sampai dengan tahun berjalan dengan target kinerja 5 (lima) tahunan yang direncanakan dalam Rencana Strategis organisasi.

Berdasarkan ketentuan Pasal 18 Peraturan Presiden Nomor 29 Tahun 2014, setiap Entitas Akuntabilitas Kinerja (wajib) menyusun dan menyajikan LKj atas prestasi kerja yang dicapai berdasarkan penggunaan anggaran yang telah dialokasikan. Entitas Akuntabilitas Kinerja tersebut menyelenggarakan SAKIP secara berjenjang, dengan tingkatan mulai dari entitas akuntabilitas kinerja satuan kerja, hingga entitas akuntabilitas kinerja Pemerintah Daerah. Hal terpenting yang diperlukan dalam penyusunan LKj adalah pengukuran dan evaluasi kinerja, serta pengungkapan (disclosure) secara memadai hasil analisis terhadap pengukuran kinerja. Dengan adanya LKj, dapat diketahui

tingkat capaian kinerja suatu unit organisasi dan hal lain yang terkait dengan pelaksanaan tugas dan fungsinya, terutama gambaran mengenai tingkat kesesuaian antara program dan kegiatan yang direncanakan dengan realisasinya.

Laporan ini dapat juga digunakan sebagai acuan dalam menyusun rencana kinerja dan rencana anggaran di tahun mendatang. Penyusunan LKj diatur dalam Peraturan Menteri Pendayagunaan Aparatur Negara dan Reformasi Birokrasi Nomor 53 Tahun 2014 tentang Petunjuk Teknis Penetapan Kinerja, Pelaporan Kinerja, dan Tata Cara Reviu atas Laporan Kinerja Instansi Pemerintah. Format LKj pada dasarnya menyajikan informasi tentang uraian singkat organisasi; rencana dan target kinerja yang ditetapkan; pengukuran kinerja; dan evaluasi dan analisis kinerja untuk setiap sasaran strategis atau hasil program/kegiatan dan kondisi terakhir yang seharusnya terwujud (termasuk analisis atas efisiensi penggunaan sumber daya).

Dinas Perpustakaan dan Kearsipan Kabupaten Pesisir Selatan terbentuk berdasarkan Peraturan Daerah Kabupaten Pesisir Selatan Nomor 40 tahun 2016 tentang Kedudukan Organisasi Tugas Pokok, Fungsi, tata kerja dan uraian tugas Jabatan Struktural, dalam melaksanakan tugas dan fungsinya Dinas Kearsipan Perpustakaan Kabupaten Pesisir Selatan dituntut untuk melaksanakan reformasi birokrasi dengan aparatur yang bersih dan responsif dalam rangka peningkatan pelayanan masyarakat.

Dinas Perpustakaan dan Kearsipan Kabupaten Pesisir Selatan salah satu instansi yang setiap tahunnya menyusun laporan kinerja Instansi pemerintahan untuk mengukur pencapaian target kinerja dilakukan dengan membandingkan antara target dan realisasi kinerja yang berisi pertanggungjawaban suatu instansi dalam mencapai tujuan/sasaran strategi instansi disinilah esensi dari prinsip akuntabilitas sebagai pijakan bagi instansi pemerintah ditegakkan dan diwujudkan.

1.2 MAKSUD DAN TUJUAN

A. MAKSUD PENYUSUNAN LAPORAN KINERJA

1. Memberikan informasi perkembangan pelaksanaan tugas Dinas Perpustakaan dan Kearsipan.
2. Memberikan informasi perkembangan realisasi fisik dan keuangan yang dikelola Dinas Perpustakaan dan Kearsipan.
3. Memberikan informasi kendala dan permasalahan yang dihadapi dalam pelaksanaan tugas tiap bulan.
4. Menemukan alternatif pemecahan permasalahan dalam rangka mencapai tujuan dan sasaran.

B. TUJUAN PENYUSUNAN LAPORAN KINERJA

1. Sebagai sarana laporan pelaksanaan tugas Dinas Perpustakaan dan Kearsipan kepada Bupati
2. Salah satu bahan informasi dalam proses pengambilan kebijakan
3. Penyelenggaraan kegiatan Dinas Perpustakaan dan Kearsipan
4. Sebagai bahan peningkatan koordinasi, integrasi, dan sinkronisasi dalam penyelenggaraan kegiatan Dinas Perpustakaan dan Kearsipan .

1.3 STRUKTUR ORGANISASI DAN TATA KERJA

Dinas Perpustakaan dan Kearsipan Kabupaten Pesisir Selatan dibentuk berdasarkan Peraturan Bupati Nomor 40 Tahun 2016 tentang Kedudukan, Susunan Organisasi, Tugas Pokok, Fungsi, Tata Kerja, dan Uraian Tugas Jabatan Struktural Dinas Perpustakaan dan Kearsipan sebagai bentuk pelaksanaan dari Peraturan Daerah Kabupaten Pesisir Selatan Nomor 8 Tahun 2016 tentang Pembentukan dan Susunan Perangkat Daerah.

Profil layanan Dinas Perpustakaan dan Kearsipan Kabupaten Pesisir

Selatan, dapat dilihat dari tugas pokok dan fungsi, komposisi sumber daya manusia, serta kondisi lingkungan strategis dan isu strategis.

Dinas Perpustakaan dan Kearsipan merupakan unsur pelaksana urusan pemerintahan bidang kearsipan dan perpustakaan yang mempunyai tugas pokok membantu Bupati melaksanakan urusan pemerintahan dan tugas pembantuan bidang kearsipan dan perpustakaan. Berdasarkan Peraturan Bupati Pesisir Selatan Nomor 40 Tahun 2016 tentang Kedudukan, Susunan Organisasi, Tugas Pokok, Fungsi, Tata Kerja, dan Uraian Tugas Jabatan Struktural Dinas Perpustakaan dan Kearsipan, susunan organisasi dinas terdiri dari :

1. Kepala Dinas;
2. Sekretariat membawahi 1 (satu) Sub Bagian dan 1 (satu) Jabatan Fungsional Tertentu sebagai berikut:
 - a. Sub Bagian Umum dan Kepegawaian; dan
 - b. Fungsional Perencana.
3. Bidang Kearsipan membawahi 5 (lima) Jabatan Fungsional Tertentu, Arsiparis;
4. Bidang Perpustakaan membawahi 2 (dua) Jabatan Fungsional Tertentu Pustakawan
5. Unit Pelaksana Teknis Dinas;

Secara lengkap bagan Susunan Organisasi dan Tata Kerja Jabatan Dinas Perpustakaan dan Kearsipan Kabupaten Pesisir Selatan dapat dilihat dalam

Gambar 1.1
Susunan Organisasi dan Tata Kerja

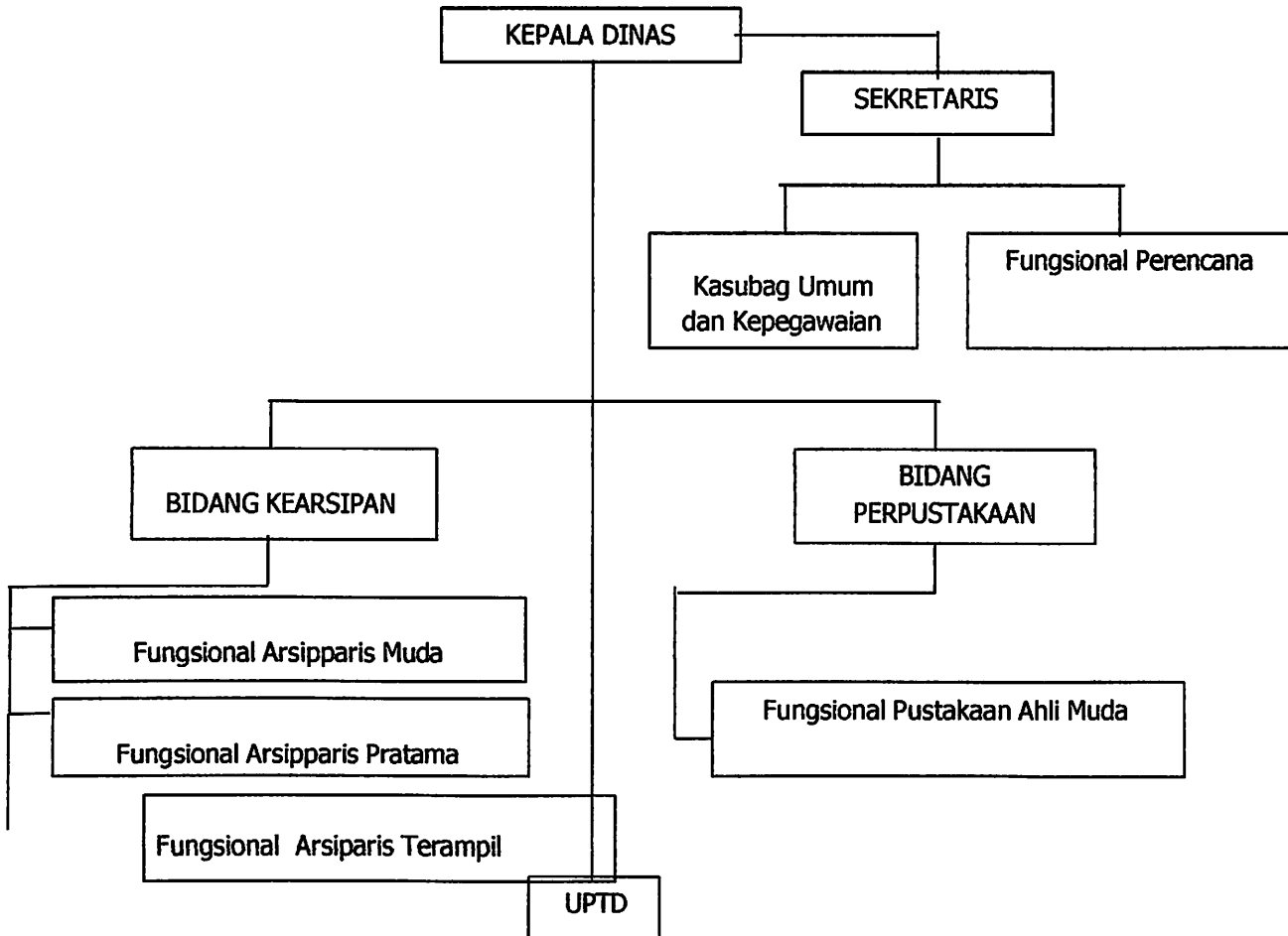

Dinas Perpustakaan dan Kearsipan mempunyai tugas pokok membantu Bupati melaksanakan urusan pemerintahan dan tugas pembantuan bidang kearsipan dan perpustakaan.

Dalam melaksanakan tugas pokok tersebut, Dinas Perpustakaan dan Kearsipan mempunyai fungsi:

- Perumusan kebijakan teknis bidang kearsipan dan perpustakaan;
- Pelaksanaan kebijakan teknis bidang kearsipan dan perpustakaan;
- Pelaksanaan evaluasi dan pelaporan sesuai dengan lingkup tugasnya;
- Pelaksanaan administrasi dinas; dan pelaksanaan fungsi lain yang diberikan oleh Bupati.

Dalam menunjang tugas pokok dan fungsi, Dinas Perpustakaan dan Kearsipan didukung oleh 28 orang Pegawai Negeri Sipil (PNS) dan 15 orang Non PNS (honorar). Terdiri dari 13 orang pria dan 30 orang perempuan. Kondisi pegawai Dinas Perpustakaan dan Kearsipan dikelompokkan seperti grafik berikut :

Tabel 1.1
Komposisi Aparatur Berdasarkan Jenis Kelamin

Jenis Kelamin	PNS	Non PNS (Honorar)
Wanita	19	11
Pria	9	4

GRAFIK 1.1
KONDISI PEGAWAI MENURUT JENJANG PENDIDIKAN

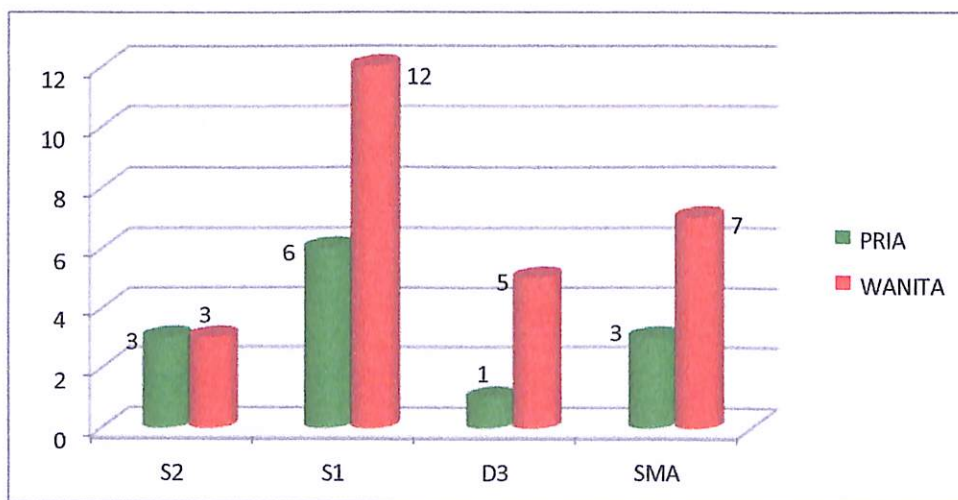

Sumber : Data Kepegawaian Dinas Perpustakaan dan Kearsipan Tahun 2025

Tabel 1.2
Komposisi Aparatur Berdasarkan Jenjang Pendidikan

Jenjang Pendidikan	Wanita	Pria
S2	3	3
S1	12	6

D3	1	5
SMA	7	3

Sumber : Data Kepegawaian Dinas Perpustakaan dan Kearsipan Tahun 2025.

**GRAFIK 1.2
KONDISI PEGAWAI
MENURUT GOLONGAN/RUANG PANGKAT KEPEGAWAIAN**

Keterangan Grafik menurut Golongan/ruang pangkat pegawai yang terdiri dari Golongan IV pria 4 orang wanita 23 orang, Golongan III pria 4 orang wanita 6 orang dan Golongan II pria 1 orang wanita 7 orang.

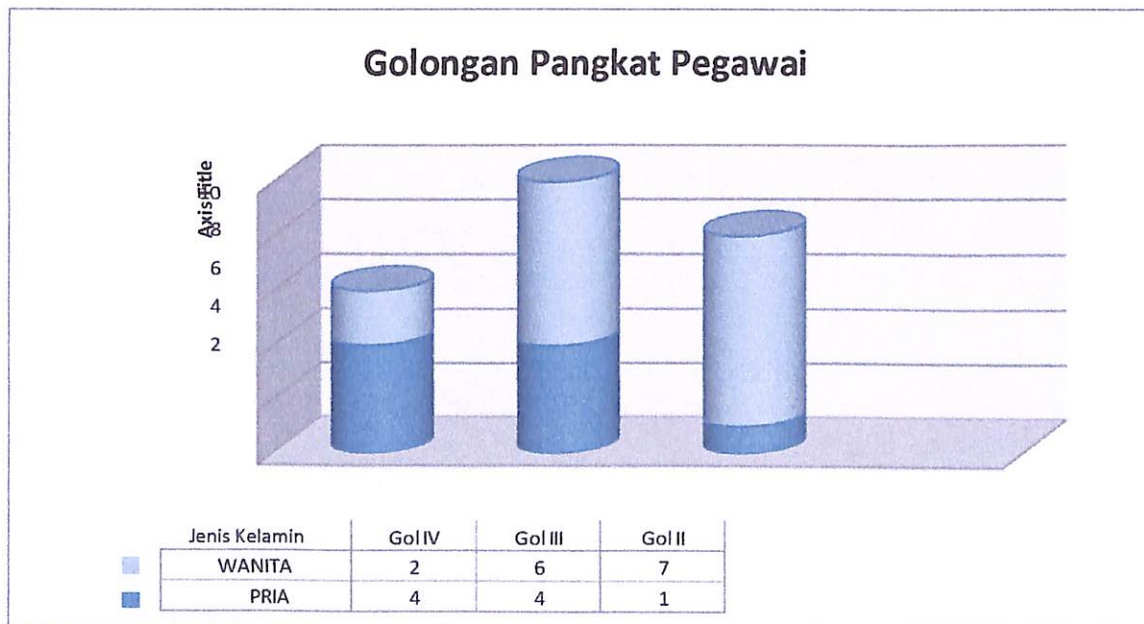

Sumber : Data Kepegawaian Dinas Perpustakaan dan Kearsipan Tahun 2025

1.4 Aspek Strategis Organisasi dan Permasalahan Utama

Dinas Perpustakaan dan Kearsipan Kabupaten Pesisir Selatan belum mampu memainkan tugas dan fungsinya sebagai lembaga pembina kearsipan dan perpustakaan di Daerah. Sebagai lembaga pembina kearsipan di Daerah, belum mampu mewujudkan arsip sebagai rekaman kegiatan atau peristiwa dalam berbagai bentuk dan media

sesuai dengan perkembangan teknologi informasi dan komunikasi yang berfungsi sebagai alat bukti yang syah dari pertanggungjawaban penyelenggaraan tugas-tugas pemerintahan, pembangunan dan pembinaan kemasyarakatan oleh aparatur Pemerintah Daerah dan Nagari. Gambaran umum kondisi pengelolaan kearsipan di Kabupaten Pesisir Selatan sampai tahun 2025 adalah sebagai berikut ;

1. Depo Arsip Daerah sebagai tempat menyimpan arsip statis yang berketerangan permanen terbakar, hanya tersisa beberapa arsip yang sudah tidak layak untuk dijadikan sebagai arsip
2. Secara internal, Dinas Perpustakaan dan Kearsipan sebagai soko guru dalam pengelolaan arsip, belum mampu mengelola arsip sesuai standar dan kaidah-kaidah kearsipan yang baku.
3. Dinas Perpustakaan dan Kearsipan sebagai lembaga pembina kearsipan di Daerah belum mampu melakukan pembinaan, fasilitasi dan monev kepada Perangkat Daerah dan Nagari. Sehingga arsip sebagai alat bukti yang syah dari pertanggungjawaban kinerja di masing-masing Perangkat Daerah dan Nagari belum terkelola secara baku.

Sebagai lembaga pembina perpustakaan di Daerah, Dinas Perpustakaan dan Kearsipan belum memiliki SDM yang memadai karena sampai saat ini hanya ada beberapa orang pustakawan,. Begitu juga dengan 6 (enam) kewajiban Pemerintah Daerah sebagaimana amanat Undang-Undang Nomor 43 Tahun 2007 tentang Perpustakaan, belum terlaksana secara maksimal.

Bahkan sebuah Perpustakaan Umum Daerah yang dimiliki, hanya memiliki koleksi lebih kurang 10.202 judul buku dengan 23.252 exemplar, data anggota Perpustakaan, angka peminjaman buku dan angka kunjungan belum tercatat secara baik dan akurat, serta

pengelolaannya masih manual. Apalagi menjadikan Perpustakaan Umum Daerah sebagai institusi pengelola koleksi karya tulis, karya cetak, dan/atau karya rekam secara profesional dengan sistem yang baku guna memenuhi kebutuhan pendidikan, penelitian, pelestarian, informasi dan rekreasi para pemustaka, masih belum maksimal. Berdasarkan uraian permasalahan tentang kearsipan dan perpustakaan di atas, dapat disimpulkan bahwa Dinas Perpustakaan dan Kearsipan dalam melaksanakan tugas dan fungsinya masih belum maksimal.

1.5 LANDASAN HUKUM

Laporan Kinerja Dinas Perpustakaan dan Kearsipan Kabupaten Pesisir Selatan Tahun 2025 disusun mengacu kepada peraturan perundang-undangan yang mengaturnya antara lain :

1. Undang-undang Nomor 23 Tahun 2014 tentang Pemerintah Daerah;
2. Undang-Undang Nomor 28 Tahun 1999 tentang Penyelenggaraan Negara yang Bersih dan Bebas dari Kolusi, Korupsi dan Nepotisme;
3. Peraturan Presiden Republik Indonesia Nomor 29 Tahun 2014 tentang Sistem Akuntabilitas Kinerja Instansi Pemerintah;
4. Peraturan Menteri Negara Pendayagunaan Aparatur Negara dan Reformasi Birokrasi Nomor 53 Tahun 2014 tentang Petunjuk Teknis Perjanjian Kinerja, Pelaporan Kinerja, dan Tata Cara Reviu Atas Laporan Kinerja Instansi Pemerintah ;
5. Keputusan Kepala Lembaga Administrasi Negara Nomor 239/IX/6/8/2003 tentang Perbaikan Pedoman Penyusunan Pelaporan Akuntabilitas Kinerja Instansi Pemerintah

1.6 SISTEMATIKA PENYUSUNAN

Laporan Kinerja Dinas Perpustakaan dan Kearsipan Kabupaten Pesisir Selatan Tahun 2025 menjelaskan pencapaian kinerja tujuan dan sasaran strategis yang telah ditetapkan pada Perjanjian Kinerja

Dinas Perpustakaan dan Kearsipan Kabupaten Pesisir Selatan Tahun 2025. Metode evaluasi yang digunakan adalah metode sederhana dengan membandingkan antara target kinerja yang ditetapkan dengan realisasi kinerja. Analisa terhadap keberhasilan/kegagalan pencapaian sasaran strategis adalah dengan mengurai penyebab keberhasilan/kegagalan pencapaian sasaran strategis dimaksud. Sedangkan analisis program/kegiatan menguraikan tentang efisiensi penggunaan anggaran yang tersedia dan menguraikan keterkaitan antara program dengan indikator kinerja dan target kinerja yang ditetapkan.

Berdasarkan kerangka pikir tersebut, sistematika penyajian Laporan Kinerja Pemerintah Kabupaten Pesisir Selatan Tahun 2025 adalah sebagai berikut:

BAB I PENDAHULUAN

Meliputi gambaran umum dinas, tugas dan fungsi, issue strategis yang dihadapi Dinas, dasar hukum dan sistematika penulisan.

BAB II PERENCANAAN KERJA

Meliputi uraian perjanjian kinerja Tahun bersangkutan dan Indikator Kinerja Utama

BAB III AKUNTABILITAS KINERJA

Meliputi capaian kinerja dinas dalam hal membandingkan target dengan realisasi, analisis penyebab keberhasilan/penurunan kinerja, serta realisasi penggunaan anggaran

BAB IV PENUTUP

Menyajikan kesimpulan umum atas capaian kinerja dinas serta langkah yang akan dilakukan dimasa mendatang untuk meningkatkan kinerja

LAMPIRAN

BAB II PERENCANAAN KINERJA

2.1 RENCANA STRATEGIS DINAS PERPUSTAKAAN DAN KEARSIPAN KABUPATEN PESISIR SELATAN TAHUN 2021-2026

Rencana Strategik Dinas Perpustakaan dan Kearsipan Kabupaten Pesisir Selatan dimaksudkan sebagai alat kendali dan tolak ukur penyelenggara pembangunan dibidang Perpustakaan dan Kearsipan serta untuk penilaian keberhasilan pada setiap kegiatan. Renstra sebagai alat bagi manajemen untuk memastikan bahwa pelaksanaan program dan kegiatan telah selaras dengan upaya pencapaian visi, misi dan tujuan / sasaran strategik.

2.1.1. VISI

Visi Kabupaten Pesisir Selatan sebagaimana termuat dalam RPJMD Kabupaten Pesisir Selatan Tahun 2021-2026 adalah :

“ MEWUJUDKAN PESISIR SELATAN LEBIH SEJAHTERA, MAJU DAN BERMARTABAT DIDUKUNG PEMERINTAH YANG AKUNTABEL DAN PROFESIONAL “

- ❖ Sejahtera mengandung makna kondisi kehidupan masyarakat berbangsa dan bernegara bertumpu pada nilai-nilai budi pekerti dan budaya yang luhur, mengedepankan ASBK (Adat Basandi Sarak, Sarak Basandi Kitabullah).
- ❖ Akuntabel mengandung makna tanggungjawab yang bersifat objektif dan kewajiban untuk memberikan pertanggungjawaban atau menjelaskan kinerja atas tindakan seseorang/badan hukum/pimpinan suatu organisasi kepada pihak yang memiliki hak atau kewenangan untuk meminta keterangan atau pertanggungjawaban.
- ❖ Profesional mengandung makna bahwa penyelenggaraan Pemerintahan yang baik (Partisipatif, Transparan dan Efisien) dan bersih (bebas korupsi, kolusi dan Nepotisme).

2.1.2 MISI

Berkaitan dengan pernyataan visi pembangunan lima tahun ke depan,

dilaksanakan melalui 5 (lima) Misi yaitu :

1. Memperkuat tata kelola pemerintah yang bersih, efektif, demokratis dan transparan.
2. Meningkatkan kualitas hidup manusia dan masyarakat.
3. Memperkuat kemandirian ekonomi dengan mendorong sektor potensi dan unggulan daerah.
4. Mewujudkan Kabupaten Pesisir Selatan sebagai Daerah Tujuan Wisata Yang nyaman dan berkesan.
5. Mewujudkan pendidikan yang berkualitas untuk menghasilkan sumberdaya manusia yang beriman, kreatif dan berdaya saing.
6. Mewujudkan kondisi masyarakat yang aman, tentram dan dinamis

Dalam rangka pencapaian Misi Kabupaten Pesisir Selatan Tahun 2021-2026 maka Dinas Perpustakaan dan Kearsipan mendukung Misi kesatu dan Misi kelima dengan tujuan :“Terwujudnya keterbukaan informasi dan pelayanan publik bidang kearsipan dan perpustakaan”

TABEL 2.1
TARGET KINERJA DINAS PERPUSTAKAAN DAN KEARSIPAN
KABUPATEN PESISIR SELATAN
TAHUN 2021-2026

TUJUAN	Indikator Tujuan	Sasaran Strategis	Indikator Sasaran	Target Capaian Kinerja					
				2021	2022	2023	2024	2025	2026
Terwujudnya keterbukaan informasi dan pelayanan publik bidang kearsipan dan perpustakaan	Peningkatan IPLM dan Pemanfaatan arsip	Terwujudnya Pemerintahan yang Akuntabel dan Berkinerja	Nilai AKIP Perangkat Daerah	A	A	A	A	A	AA
		Meningkatkan Literasi Masyarakat	Indeks Pembangunan Literasi Masyarakat	6,843	6,643	19,8	20,8	20,8	21
		Meningkatkan Efektivitas Pengawasan Penyelenggaraan Pemerintah	Indeks Pemanfaatan Arsip	35	35	50	50	50	55
		Meningkatnya Kualitas Inovasi Daerah	Nilai Kematangan Inovasi PD	100	100	100	100	100	100

Sumber : Perencanaan dan Pelaporan Tahun 2025

2.1.3 Tujuan dan Sasaran

Berdasarkan visi dan misi kepala daerah, ditetapkan tujuan dan sasaran strategis Dinas Perpustakaan dan Kearsipan Kabupaten Pesisir Selatan

tersebut dapat dilihat pada tabel berikut ini :

TABEL 2.2
TUJUAN DAN SASARAN STRATEGIS
DINAS PERPUSTAKAAN DAN KEARSIPAN
KABUPATEN PESISIR SELATAN

N O	BUPATI	DINAS		
	MISI	TUJUAN	SASARAN	
1	Memperkuat tata kelola pemerintahan yang bersih, efektif, demokratis dan transparan	Terwujudnya keterbukaan informasi dan pelayanan publik bidang kersipan dan perpustakaan	1	Terwujudnya Pemerintahan yang Akuntabel dan berkinerja
2	Mewujudkan pendidikan yang berkualitas untuk menghasilkan sumberdaya manusia yang beriman, kreatif dan berdaya saing		2	Meningkatnya Literasi masyarakat
			3	Meningkatnya Efektivitas pengawasan penyelenggaraan pemerintah
			4	Meningkatnya Kualitas inovasi Daerah

2.2 RENCANA KINERJA

Berdasarkan rekapitulasi hasil evaluasi Renja Dinas Perpustakaan dan Kearsipan Kabupaten Pesisir Selatan, untuk urusan wajib yang tidak berkaitan dengan pelayanan dasar bidang perpustakaan dan kearsipan telah mempunyai program, kegiatan dan sub kegiatan dan indikator cukup jelas (SMART) Adapun lebih rincinya akan diuraikan per indikator Program Kegiatan dan Sub Kegiatan sebagai berikut :

A. PROGRAM

1. Program Pembinaan Perpustakaan
2. Program Pelestarian Koleksi Nasional dan Naskah Kuno

B. KEGIATAN

1. Pengelolaan Perpustakaan Tingkat Daerah Kabupaten/Kota;
2. Pembudayaan Gemar Membaca Tingkat Daerah Kabupaten/Kota;
3. Pelestarian Naskah Kuno Milik Daerah Kabupaten/Kota.

C. SUB KEGIATAN:

1. Pengembangan dan Pemeliharaan Layanan Perpustakaan Elektronik
2. Pengembangan Perpustakaan di Tingkat Daerah Kabupaten/Kota
3. Pembinaan Perpustakaan pada Satuan Pendidikan Dasar di Seluruh Wilayah Kabupaten/Kota sesuai dengan Standar Nasional Perpustakaan;
4. Pembinaan Perpustakaan Khusus Tingkat Kabupaten/Kota; 5. Pengembangan Bahan Pustaka

TABEL 2.3
Rencana Kinerja Dinas Perpustakaan dan Kearsipan
Kabupaten Pesisir Selatan Tahun 2025

NO	TUJUAN	SASARAN STRATEGIS	INDIKATOR KINERJA	SATUAN	TARGET
(1)	(2)	(3)	(4)	(5)	(6)
1.	Terwujudnya keterbukaan informasi dan pelayanan publik bidang kearsipan dan perpustakaan	Terwujudnya Pemerintahan yang Akuntabel dan Berkinerja	Nilai AKIP Perangkat Daerah	Tanpa satuan	A (83)
2		Meningkatnya Kualitas Inovasi Daerah	Nilai Kematangan Inovasi PD	Tanpa satuan	100
3		Meningkatkan Literasi Masyarakat	Indeks Pembangunan Literasi Masyarakat	Indeks	20,80
4		Meningkatkan Efektivitas Pengawasan Penyelenggaraan Pemerintah	Indeks Pemanfaatan Arsip	Indeks	50

Sumber : Perencanaan dan Pelaporan Tahun 2025

TABEL 2.4
Sasaran Strategis, IKU dan Program Pendukung
Dinas Perpustakaan Dan Kearsipan
Kabupaten Pesisir Selatan

No	Sasaran	Indikator Kinerja	Formula Perhitungan	Program
1	Terwujudnya Pemerintahan yang Akuntabel dan	Nilai AKIP Perangkat Daerah	Hasil Penilaian Laporan Akuntabilitas Kinerja Pemerintah Dinas	PROG. PENUNJANG URUSAN PEMERINTAH DAERAH

	Berkinerja		Perpustakaan dan Kearsipan oleh Tim Penilai Inspektorat Daerah Kabupaten Pesisir Selatan	
2	Meningkatkan Literasi Masyarakat	Indeks Pembangunan Literasi Masyarakat Tingkat Kegemaran Membaca	Rasio lembaga Perpustakaan + rasio anggota perpustakaan + rasio peminjaman buku + rasio kunjungan perpustakaan) di bagi 4 X 100 % (Hasil Penetapan Perpustnas)	PROG. PEMBINAAN PERPUSTAKAAN PROGRAM PELESTARIAN KOLEKSI NASIONAL DAN NASAH KUNO
3	Meningkatkan Efektivitas Pengawasan Penyelenggaraan Pemerintah	Indeks Pemanfaatan Arsip	Penjumlahan dari Indeks Kepatuhan terhadap Kebijakan Kearsipan, Indeks Ketersediaan Arsip, Indeks Ketersediaan Arsip, dan Indeks Reformasi Birokrasi dibagi 3	PROGRAM PENGELOLAAN ARSIP
4	Meningkatnya Kualitas Inovasi Daerah	Nilai Kematangan Inovasi PD	Hasil Penilaian Saat Pengentrian Kriteria Inovasi pada Aplikasi IGA	PROG. PENUNJANG URUSAN PEMERINTAH DAERAH

Sumber : Perencanaan dan Pelaporan Tahun 2025

Penjelasan Indikator Kinerja Utama (IKU) Dinas Perpustakaan dan Kearsipan Kabupaten Pesisir Selatan Tahun 2021-2026. Agar seluruh stakeholder Dinas Perpustakaan dan Kearsipan memiliki persepsi yang sama terhadap IKU Dinas Perpustakaan dan Kearsipan Kabupaten Pesisir Selatan tahun 2021-2026, maka setiap indikator akan dijelaskan terkait definisi operasional, formula perhitungan, sumber data dan perangkat daerah penanggung jawab/pelaksana program untuk mencapai target kinerja yang telah ditetapkan. Penjelasan masing-masing IKU Dinas Perpustakaan dan Kearsipan tahun 2021-2026 sebagai berikut:

1. Nilai AKIP Perangkat Daerah

Level dalam renstra : Indikator Kinerja Utama Sasaran

Definisi Operasional : Nilai AKIP merupakan hasil penilaian terhadap akuntabilitas kinerja yang dinilai dari 4 komponen yaitu Perencanaan Kinerja, Pengukuran Kinerja, Pelaporan Kinerja dan Evaluasi Akuntabilitas Kinerja Internal

Formulasi : Hasil Penilaian Inspektorat

Sumber data : Laporan Hasil Evaluasi (LHE) AKIP dari Inspektorat

Penanggung Jawab : Dinas Perpustakaan dan Kearsipan

2. Nilai Kematangan Inovasi PD

Level dalam renstra : Indikator Kinerja Utama Sasaran

Definisi Operasional : Nilai Kematangan Inovasi merupakan nilai ambang batas minimal dari sebuah inovasi yang dihasilkan oleh perangkat daerah untuk dientrikan dalam aplikasi IGA kemendagri dan akan dilakukan penilaian untuk menentukan Indeks Inovasi Daerah

Formulasi : Hasil penilaian saat pengentrian kriteria Inovasi pada aplikasi IGA

Sumber data : Aplikasi Inovasi dari Kemendagri

Penanggung Jawab : Dinas Perpustakaan dan Kearsipan

3. Indeks Pemanfaatan Arsip

Level dalam renstra : Indikator Kinerja Utama Sasaran

Definisi Operasional : Indeks Pemanfaatan Arsip mengukur tingkat pemanfaatan arsip dalam penyelenggaraan pemerintahan dan kegiatan kebudayaan. Indeks bersifat komposit yang terdiri atas dimensi; (a) kepatuhan terhadap kebijakan pemanfaatan arsip, (b) penyediaan arsip untuk pemanfaatan arsip, (c) pelayanan informasi kearsipan

Formulasi : Penjumlahan dari Indeks Kepatuhan terhadap Kebijakan Kearsipan, Indeks Ketersediaan Arsip, Indeks Ketersediaan Arsip, dan Indeks Reformasi Birokrasi dibagi 3

Sumber data : Dinas Perpustakaan dan Kearsipan (Bidang Kearsipan)

Penanggung Jawab : Dinas Perpustakaan dan Kearsipan

4. Indeks Pembangunan Literasi Masyarakat

Level dalam renstra	: Indikator Kinerja Utama Sasaran
Definisi Operasional	: Berdasarkan Peraturan Presiden Nomor 18 Tahun 2019 tentang Rencana Pembangunan Jangka Menengah Nasional Tahun 2020-2024, Peraturan Menteri Dalam Negeri Nomor 18 Tahun 2020 tentang Pelaksanaan Peraturan Pemerintah Nomor 13 Tahun 2019 tentang Laporan dan Evaluasi Penyelenggaraan Pemerintah Daerah dan Rencana Strategis Perpustakaan Nasional RI Tahun 2020 – 2024, maka diperlukan Pengukuran Indikator Kinerja Kunci (IKK) Urusan Pemerintahan Bidang Perpustakaan, yang salah satunya yaitu : Indeks Pembangunan Literasi Masyarakat Indeks Pembangunan Literasi Masyarakat adalah pengukuran terhadap usaha yang dilaksanakan oleh pemerintah daerah (tingkat provinsi dan kabupaten/ kota) dalam membina dan mengembangkan perpustakaan sebagai wahana belajar sepanjang hayat untuk mencapai budaya literasi masyarakat Terdapat 7 unsur pembangunan literasi masyarakat, yaitu : 1. Pemerataan layanan perpustakaan 2. Ketercukupan koleksi 3. Ketercukupan tenaga perpustakaan 4. Tingkat kunjungan masyarakat per hari 5. Jumlah perpustakaan ber-SNP. 6. Keterlibatan masyarakat dalam kegiatan sosialisasi/ promosi 7. Anggota perpustakaan
Formulasi	: $\text{Rasio lembaga Perpustakaan} + \text{rasio anggota perpustakaan} + \text{rasio peminjaman buku} + \text{rasio kunjungan perpustakaan}$ di bagi 4 X 100 % (Hasil Penetapan Perpustnas)
Sumber data	: Dinas Perpustakaan dan Kearsipan (Bidang Perpustakaan)
Penanggung Jawab	: Dinas Perpustakaan dan Kearsipan

2.3 PERJANJIAN KINERJA

Perjanjian Kinerja Dinas Perpustakaan dan Kearsipan Kabupaten Pesisir Selatan tahun 2025 ditetapkan berpedoman pada RPJMD Kabupaten Pesisir Selatan Tahun 2021 - 2026, Rencana Kerja Dinas Perpustakaan dan Kearsipan Kabupaten Pesisir Selatan tahun 2025, serta Dokumen Pelaksanaan Anggaran Dinas Perpustakaan dan Kearsipan Kabupaten Pesisir Selatan tahun 2025.

TABEL 2.5
PERJANJIAN KINERJA DINAS PERPUSTAKAAN DAN
KEARSIPAN TAHUN 2025

NO	SASARAN STRATEGIS	INDIKATOR KINERJA	TARGET
(1)	(2)	(3)	(4)
1.	Terwujudnya Pemerintahan yang Akuntabel dan Berkinerja	Nilai AKIP Perangkat Daerah	A (83)
2.	Meningkatnya Kualitas Inovasi Daerah	Nilai Kematangan Inovasi PD	100
3.	Meningkatkan Literasi Masyarakat	Indek Pembangunan Literasi Masyarakat	20,80
4.	Meningkatkan Efektivitas Pengawasan Penyelenggaraan Pemerintah	Indeks Pemanfaatan Arsip	50

Sumber : *Perencanaan dan Pelaporan Tahun 2025, diolah*

Dilihat dari Tabel 2.5 di atas, terdapat 4 (empat) indikator kinerja dari 4 (empat) sasaran strategis yang ditetapkan Dinas Perpustakaan dan Kearsipan Kabupaten Pesisir Selatan Tahun 2025 yaitu sebagai berikut :

- a. Nilai AKIP Perangkat Daerah Dinas Perpustakaan dan Kearsipan target dihitung berdasarkan hasil penilaian laporan akuntabilitas kinerja pemerintah Dinas Perpustakaan dan Kearsipan oleh Tim Penilai Inspektorat Daerah Kabupaten Pesisir Selatan;
- b. Nilai Kematangan Inovasi Dinas Perpustakaan dan Kearsipan, target

dihitung berdasarkan hasil penilaian saat pengentrian kriteria inovasi pada aplikasi IGA;

- c. Indeks Pembangunan Literasi Masyarakat, target dihitung berdasarkan formulasi (Rasio lembaga Perpustakaan + rasio anggota perpustakaan + rasio peminjaman buku + rasio kunjungan perpustakaan) di bagi 4 X 100 %) (Hasil Penetapan Perpunas)
- d. Indeks Pemanfaatan Arsip target dihitung berdasarkan (Penjumlahan dari Indeks Kepatuhan terhadap Kebijakan Kearsipan, Indeks Ketersediaan Arsip, dan Indeks Reformasi Birokrasi dibagi 3)

Tabel 2.6.
Program dan Anggaran Dinas Perpustakaan dan Kearsipan Kabupaten Pesisir Selatan Tahun 2025

N O	Sasaran	Indikator Kerja	Target Tahun 2025	Program	Anggran (Rp)
1	Terwujudnya Pemerintahan yang Akuntabel dan Berkinerja	Nilai AKIP Perangkat Daerah	A (83)	Penunjang Urusan Pemerintah Daerah Kabupaten/ Kota	3.727.507.502
2	Meningkatnya Kualitas Inovasi Daerah	Nilai Kematangan Inovasi	88		
3	Meningkatnya Literasi Masyarakat	Indeks Pembangunan Literasi Masyarakat	20.8	Program Pembinaan Perpustakaan	927.517.245
				Program Pelestarian Naskah Kuno Nasional	42.956.500
4	Meningkatkan Efektifitas Pengawasan Penyelenggaraan Pemerintahan	Indeks Pemanfaatan Arsip	50	Program Pengelolaan Arsip	90.000.029
Total					4.787.981.276

BAB III AKUNTABILITAS KINERJA

Berdasarkan Permenpan No 29 Tahun 2010 tentang Pedoman Penyusunan Penetapan Kinerja dan Pelaporan Akuntabilitas Kinerja Instansi Pemerintah, maka setiap OPD diwajibkan membuat laporan kinerja berdasarkan dokumen penetapan kinerja dan dokumen perencanaan. Laporan tersebut memberi gambaran penilaian kinerja target masing-masing indikator sasaran strategis yang ditetapkan, dalam renstra 2021-2026 maupun renja 2024. Sesuai dengan ketentuan tersebut, pengukuran kinerja yang digunakan untuk menilai keberhasilan dan kegagalan pelaksanaan kegiatan sesuai dengan program, sasaran yang ditetapkan untuk mewujudkan visi dan misi pemerintah. Laporan indikator kinerja utama (IKU), di peroleh berdasarkan Pengukuran atas indikator masing-masing. Akuntabilitas kinerja ini mencakup 4 (empat) sasaran strategis dengan 4 (empat) indikator kinerja.

3.1 Metodologi Penilaian Capaian Target Kinerja

Indikator kinerja merupakan dasar pengukuran keberhasilan pencapaian tujuan dan sasaran strategis yang telah ditetapkan. Karakteristik indikator kinerja Dinas Perpustakaan dan Kearsipan bersifat positif, yaitu semakin tinggi realisasi menggambarkan pencapaian yang semakin baik. Untuk skala pengukuran kinerja dan predikatnya sebagaimana tercantum pada Tabel 3.1.

**Tabel 3.1
Klasifikasi Penilaian dan Kategori Penilaian
Keberhasilan/Kegagalan Pencapaian Sasaran Strategis dan
Capaian Indikator Kinerja
Tahun 2021 - 2026**

No	Klasifikasi Penilaian	Predikat
1	90% - 100%	Sangat Berhasil
2	75% - 89%	Berhasil
3	50% - 74%	Cukup Berhasil
4	< 50%	Kurang Berhasil

Sumber : Permendagri Nomor 86 Tahun 2017

3.2 Hasil Pengukuran Kinerja

Hasil pengukuran capaian target indikator kinerja utama 4 (empat) sasaran strategis yang ditetapkan dalam dokumen Perjanjian Kinerja Dinas Perpustakaan dan Kearsipan Kabupaten Pesisir Selatan dapat dilihat pada Tabel 3.2 di bawah ini.

Tabel 3.2
Hasil Pengukuran Perjanjian Kinerja
Dinas Kearsipan dan Perpustakaan
Kabupaten Pesisir Selatan Tahun 2025

NO	Sasaran	Indikator Kerja	Target Tahun 2025	Realisasi	Capaian %
1	Terwujudnya Pemerintahan yang Akuntabel dan Berkinerja	Nilai AKIP Perangkat Daerah	A (83)	76.53	92.20 %
2	Meningkatnya Kualitas Inovasi Daerah	Nilai Kematangan Inovasi	88	91	103.41 %
3	Meningkatnya Literasi Masyarakat	Indeks Pembangunan Literasi Masyarakat	20.8	7.06	33.94 %
4	Meningkatkan Efektifitas Pengawasan Penyelenggaraan Pemerintahan	Indeks Pemanfaatan Arsip	50	48	96 %

Sumber : Perencanaan dan Pelaporan Tahun 2025

Dari Tabel diatas dapat dilihat bahwa pada Tahun 2025 ini, target kinerja dilakukan penyesuaian/perubahan ke 4 (empat) indikator kinerja yang telah ditetapkan dalam Perubahan Kedua Perjanjian Kinerja Dinas Perpustakaan dan Kearsipan Kabupaten Pesisir Selatan Tahun 2025 yaitu:

1. Nilai Akuntabilitas Kinerja Instansi

Nilai Akuntabilitas Kinerja Instansi Pemerintah Dinas Perpustakaan dan Kearsipan mempunyai target A (83). Capaian indikator Nilai Akuntabilitas Kinerja Instansi Pemerintah Perpustakaan dan Kearsipan adalah A (76,53) atau sebesar 92,20% dengan predikat **sangat baik**, Nilai Akuntabilitas Kinerja Instansi Pemerintah Dinas Perpustakaan dan Kearsipan ini memakai nilai evaluasi Tahun 2024 dikarenakan Nilai Akuntabilitas Kinerja Instansi Pemerintah Dinas Perpustakaan dan Kearsipan Tahun 2025 diperoleh dari nilai evaluasi laporan kinerja Tahun 2025 yang nilai ini baru bisa diperoleh sekitar pada bulan Maret Tahun 2026.

2. Indeks Pembangunan Literasi Masyarakat

Indeks Pembangunan Literasi Masyarakat dinas Perpustakaan dan Kearsipan dengan target 20,80 dengan capaian 7,06 (33,94%) dengan predikat kurang baik .

3. Indeks Pemanfaatan Arsip

Indeks Pemanfaatan Arsip dinas perpustakaan dan Kearsipan mempunyai target 50 dengan capaian 48 (90 %) dengan kategori sangat baik.

4. Nilai Kematangan Inovasi

Nilai Kematangan Inovasi Dinas Perpustakaan dan Kearsipan dengan target 100,00. Capaian indikator Nilai Kematangan Inovasi Dinas Perpustakaan dan Kearsipan adalah 88 dengan capaian 91 atau sebesar 103,41% dengan predikat **sangat baik**.

Capaian rata-rata ke 4 (empat) indikator kinerja tersebut di atas adalah sebesar 91% dengan predikat sangat baik. Grafik capaian kinerja per indikator dapat dilihat pada grafik 3.1 dibawah ini:

Grafik 3.1
Capaian kinerja Dinas Perpustakaan dan Kearsipan
Kabupaten Pesisir Selatan Tahun 2025

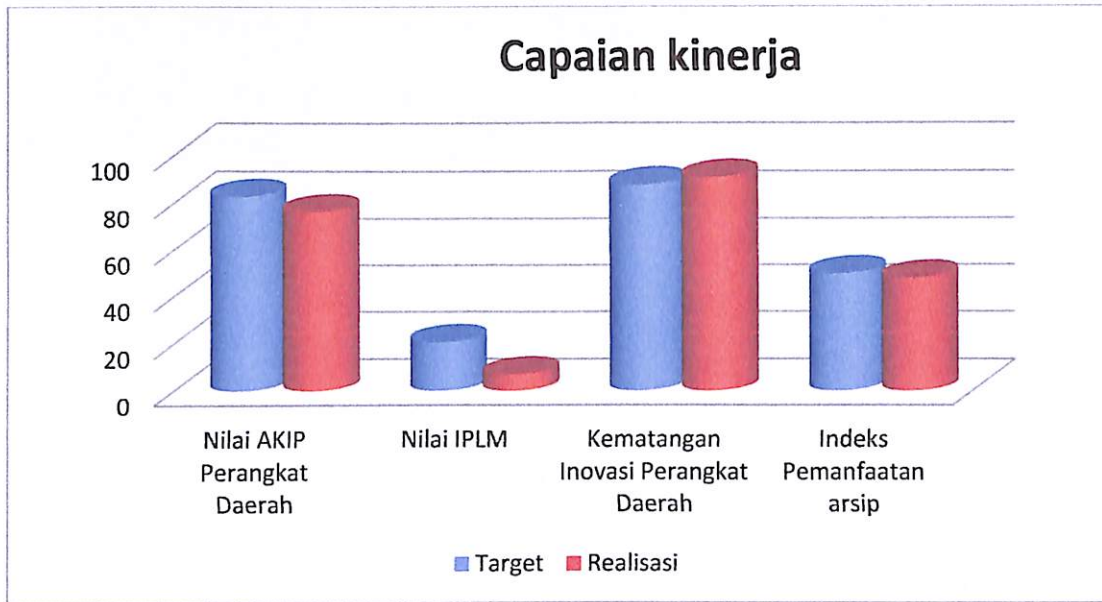

3.3 Capaian Kinerja

Berdasarkan hasil pengukuran indikator kinerja Dinas Perpustakaan dan Kearsipan tahun 2025 sebagaimana tercantum pada tabel 3.2 di atas, selanjutnya pada sub bab ini disajikan uraian pencapaian tujuan, evaluasi dan analisis pencapaian kinerja per sasaran strategis untuk mewujudkan misi yang telah ditetapkan dalam dokumen perencanaan.

SASARAN STRATEGIS 1

Terwujudnya Pemerintahan yang Akuntabel dan Berkinerja

Indikator kinerja yang ditetapkan untuk mengukur keberhasilan pencapaian sasaran strategis Terwujudnya Pemerintahan yang Akuntabel dan Berkinerja terdiri atas 1 (satu) indikator kinerja yaitu Nilai Akuntabilitas Kinerja Instansi Pemerintah Dinas Perpustakaan dan Kearsipan.

a. Membandingkan antara Target dan Realisasi Kinerja Tahun 2025

Perbandingan antara target dan realisasi kinerja tahun 2025 dapat dilihat pada tabel 3.3 dibawah ini :

TABEL 3.3
Perbandingan Target dan Realisasi Capaian Indikator Kinerja Tahun 2025

No	Sasaran	Indikator Kinerja	Satuan	Target	Realisasi	% Capaian
(1)	(2)	(3)	(4)	(5)	(6)	(7)
1	Terwujudnya Pemerintahan yang Akuntabel dan Berkinerja	Nilai AKIP Perangkat Daerah	Tanpa satuan	A (83)*	BB (76,53)*	92,20
Rata-rata capaian (%)						92,20%

Catatan: *) Data Capaian Tahun 2024

Dari tabel 3.3 di atas dapat dilihat bahwa Nilai Akuntabilitas Kinerja Instansi Pemerintah Dinas Perpustakaan dan Kearsipan Kabupaten Pesisir Selatan Tahun 2025 masih menggunakan Nilai Akuntabilitas Kinerja Instansi Pemerintah Dinas Perpustakaan dan Kearsipan tahun 2024 dikarenakan Nilai Akuntabilitas Kinerja Instansi Pemerintah Dinas Perpustakaan dan Kearsipan tahun 2025 belum tersedia. Nilai Akuntabilitas Kinerja Instansi Pemerintah Dinas Perpustakaan dan Kearsipan tahun 2025 diperoleh dari hasil evaluasi terhadap Laporan Kinerja (LKj) Dinas Perpustakaan dan Kearsipan Kabupaten Pesisir Selatan tahun 2025.

b. Membandingkan antara realisasi Kinerja serta Capaian Kinerja Tahun 2024 dengan Tahun Lalu dan Beberapa Tahun Terakhir

Perbandingan capaian indikator kinerja AKIP tahun 2023-2025, dapat dilihat pada tabel 3.4 di bawah ini:

Tabel 3.4
Perbandingan Realisasi Indikator Kinerja Tahun Lalu
dan Beberapa Tahun Terakhir

No	Sasaran	Indikator Kinerja	Realisasi		
			2023	2024	2025
(1)	(2)	(3)	(4)	(5)	(6)
1	Terwujudnya Pemerintahan yang Akuntabel dan Berkinerja	Nilai Akuntabilitas Kinerja Instansi Pemerintah Daerah	A (82,48)	A (82,65)	BB (76,53)*

*Catatan: *) Data Capaian Tahun 2024*

Pada grafik 3.2 di bawah ini dapat dilihat tren capaian kinerja pada indikator kinerja Nilai Akuntabilitas Kinerja Instansi Pemerintah Dinas Perpustakaan dan Kearsipan Tahun 2023 s.d 2025 sebagai berikut:

Grafik 3.2
Tren Capaian Kinerja pada Indikator Kinerja Nilai
Akuntabilitas Kinerja Instansi Pemerintah
Dinas Perpustakaan dan Kearsipan Tahun 2023 s.d 2025



Pada grafik 3.2 dapat dijelaskan bahwa Nilai Akuntabilitas Kinerja Instansi Pemerintah Dinas Perpustakaan dan Kearsipan Kabupaten Pesisir Selatan dari tahun 2023 s.d 2025 mengalami penurunan signifikan

menjadi 76,53. Adapun nilai tahun 2025 masih menggunakan capaian tahun 2024 karena hasil penilaian tahun 2025 belum tersedia, sehingga bersifat sementara dan akan diperbarui setelah nilai resmi diterbitkan.

c. Membandingkan realisasi kinerja sampai tahun 2025 dengan target jangka menengah yang terdapat dalam dokumen perencanaan strategis organisasi

Perbandingan Dinas Perpustakaan dan Kearsipan Kabupaten Pesisir Selatan dengan target jangka menengah yang terdapat dalam dokumen perencanaan DISPUSIP dapat dilihat pada tabel 3.5 berikut:

Tabel 3.5
Perbandingan Realisasi Indikator Kinerja dengan Target dalam Dokumen Perencanaan Strategis Organisasi

No	Sasaran	Indikator Kinerja	Capaian 2025	Target Akhir 2026	% Capaian	Tingkat kemajuan
(1)	(2)	(3)	(4)	(5)	(6)	(7)
1	Terwujudnya Pemerintahan yang Akuntabel dan Berkinerja	Nilai Akuntabilitas Kinerja Instansi Pemerintah Daerah	(BB)* 76,53	(A) 81	80	Akan tercapai (sama atau lebih dari 100%)

Catatan: *) Data Capaian Tahun 2024

d. Membandingkan realisasi kinerja sampai tahun 2025 dengan Standar Provinsi dan Nasional

Tabel 3.6
Perbandingan Nilai SAKIP Dinas Perpustakaan dan Kearsipan Kabupaten Pesisir Selatan dengan Standar Provinsi Tahun 2025

No	Sasaran	Indikator Kinerja	Satuan	DISPUSIP Kab. Pesisir Selatan	DISPUSIP Provinsi Sumbar
(1)	(2)	(3)	(4)	(5)	(6)

1	Terwujudnya Pemerintahan yang Akuntabel dan Berkinerja	Nilai Akuntabilitas Kinerja Instansi Pemerintah	Tanpa Satuan	(BB)* 76.53	(BB) 78,96
---	--	---	--------------	----------------	---------------

e. Analisis Penyebab Keberhasilan/Kegagalan atau Peningkatan/Penurunan Kinerja serta Alternatif Solusi yang Telah Dilakukan

Analisis penyebab keberhasilan/kegagalan atau peningkatan/penurunan kinerja serta alternative solusi yang telah dilakukan pada indikator kinerja nilai AKIP adalah sebagai berikut :

1. Perencanaan Kinerja

DISPUSIP telah membuat dan menyusun dokumen perencanaan kinerja yang meliputi :

- a) Perencanaan Kinerja Jangka Menengah yaitu Rencana Strategis (Renstra) dan Indikator Kinerja Utama (IKU);
- b) Perencanaan Kinerja Tahunan yaitu Rencana Kerja (Renja), Rencana Kerja Tahunan (RKT) dan Perjanjian Kinerja (PK);
- c) Perencanaan aktivitas pendukung kinerja yaitu Rencana Aksi; (Renaksi) dan
- d) Perencanaan Anggaran yaitu Dokumen Pelaksanaan Anggaran (DPA).

2. Pengukuran Kinerja

Pengukuran Kinerja sudah menerapkan pemberian *reward* dan *punishment*, pimpinan akan memberikan *reward* kepada bawahan yang melaksanakan pekerjaan melebihi target yang ditetapkan begitu juga *punishment* kepada bawahan yang tidak melaksanakan pekerjaan sesuai yang direncanakan. *Reward* diberikan dalam bentuk pemberian sertifikat sedangkan *punishment* dalam bentuk teguran.

3. Pelaporan Kinerja

DISPUSIP sudah menyusun Laporan Kinerja (LKj) yang mana terlebih dahulu melalui asistensi oleh Bagian Organisasi Sekretariat Daerah. Setelah laporan kinerja disusun sesuai sistematika penyusunan laporan kinerja kemudian disampaikan kembali ke Bagian Organisasi Sekretariat Daerah untuk selanjutnya direview oleh Inspektorat Daerah.

4. Evaluasi Akuntabilitas Kinerja Internal

DISPUSIP sudah melakukan pemantauan capaian kinerja secara periodik melalui rapat-rapat monitoring dan evaluasi, Semua kegiatan DISPUSIP dipublikasikan ke media sosial yang dimiliki oleh DISPUSIP.

f. Analisis atas Efisiensi Penggunaan Sumber Daya

Analisis atas efisiensi penggunaan sumber daya memuat analisis atas efisiensi sumber daya dalam rangka pencapaian tujuan dan sasaran DISPUSIP yaitu :

Tabel 3.7
Analisis atas Efisiensi Penggunaan Sumber Daya

No	Sasaran		Indikator Kinerja			Anggaran (Rp)			Tingkat efisiensi sumber daya (%)
			Target	Realisasi	% Capaian	Anggaran (Rp)	Realisasi (Rp)	% Capaian	
(1)	(2)	(3)	(4)	(5)	(6)	(7)	(8)	(9)	(10)
1	Terwujudnya Pemerintahan yang Akuntabel dan Berkinerja	Nilai Akuntabilitas Kinerja Instansi Pemerintah Daerah	A (83)	BB (76,53)*	92.20	3.727.507.502	3.685.208.899	98.87 %	1,13

Catatan: *) Data Capaian Tahun 2024

Perhitungan Tingkat Efisiensi sumber daya diperoleh berdasarkan Peraturan Menteri Keuangan Nomor 214/PMK.02/2017 tentang Pengukuran dan Evaluasi Kinerja Anggaran sebagai berikut:

$$\frac{(\text{Pagu Anggaran} \times \text{Capaian Kinerja}) - \text{Realisasi Anggaran}}{\text{Pagu Anggaran}} \times 100\%$$

Pagu Anggaran x Capaian Kinerja

$$\frac{(\text{Rp.3.727507.502.} \times 98.87\%)}{\text{Rp.3.727.507.502} \times 98.87\%} - 3.685.208.899 \times 100\% = 1.13\%$$

Target Nilai Akuntabilitas Kinerja Instansi Pemerintah Dinas Perpustakaan dan Kearsipan tahun 2025 adalah A (83), dan untuk realisasinya menggunakan data hasil evaluasi Nilai AKIP Dinas Penanaman Modal dan Pelayanan Terpadu Satu Pintu Tahun 2024 sebesar BB (76.53) serta untuk capaian kinerja sebesar 92.20% Angka tersebut mengalami penurunan sebesar 7,80 % apabila dibandingkan dengan capaian tahun 2023 sebesar A (82.65).

g. Analisis Program/Kegiatan/Sub Kegiatan yang Menunjang Keberhasilan ataupun Kegagalan Pencapaian Penyataan Kinerja

Analisis program/kegiatan/sub kegiatan yang menunjang keberhasilan ataupun kegagalan pencapaian pernyataan kinerja yaitu :

1. Program Urusan Pemerintahan Daerah Kabupaten/Kota

Pagu Anggaran : 3.727.507.502

Realisasi Anggaran : 3.685.208.899

Capaian Anggaran : 92,20 %

Efisiensi Anggaran : 7.8 %

a. Administrasi Keuangan Perangkat Daerah

1) Penyediaan Gaji Dan Tunjangan ASN

2) Penyediaan Administrasi Pelaksanaan Tugas ASN

b. Administrasi Umum Perangkat Daerah

1) Penyediaan Komponen Instalasi Listrik/penerangan Bangunan Kantor

2) Penyediaan Bahan Logistik Kantor

3) Penyediaan Barang Cetakan Dan Penggandaan

4) Fasilitasi Kunjungan Tamu

5) Penyelenggaraan Rapat Koordinasi Dan Konsultasi Skpd

c. Pemeliharaan Barang Milik Daerah Penunjang Urusan Pemerintahan

- 1) Penyediaan Jasa Pemeliharaan, Biaya Pemeliharaan, Pajak Dan Perizinan Kendaraan Dinas Operasional Atau Lapangan
 - 2) Pemeliharaan Peralatan Dan Mesin Lainnya
 - 3) Pemeliharaan/rehabilitasi Gedung Kantor Dan Bangunan Lainnya
- d. Perencanaan, Penganggaran dan Evaluasi Kinerja Perangkat Daerah
- 1) Evaluasi Kinerja Perangkat Daerah
- e. Penyediaan jasa Penunjang Urusan Pemerintahan Daerah
- 1) Penyediaan Jasa Komunikasi, Sumber Daya Air Dan Listrik
 - 2) Penyediaan Jasa Pelayanan Umum Kantor

SASARAN STRATEGIS 2

“Meningkatnya Kualitas Inovasi Daerah”

Indikator kinerja yang ditetapkan untuk mengukur keberhasilan pencapaian sasaran strategis Meningkatkan Kualitas Inovasi Daerah terdiri atas 1 (satu) indikator kinerja yaitu Nilai Kematangan Inovasi Dinas Perpustakaan dan Kearsipan Kabupaten Pesisir Selatan.

a. Membandingkan antara Target dan Realisasi Kinerja Tahun 2025

Perbandingan antara target dan realisasi kinerja tahun 2025 dapat dilihat pada tabel 3.8 di bawah ini.

Tabel 3.8
Perbandingan Target dan Realisasi Capaian Indikator Kinerja Sasaran Strategis Meningkatkan Kualitas Inovasi Perangkat Daerah

No	Sasaran	Indikator Kinerja	Satuan	Target	Realisasi	% Capaian
(1)	(2)	(3)	(4)	(5)	(6)	(7)
1	Meningkatnya Kualitas Inovasi Perangkat Daerah	Nilai Kematangan	Tanpa Satuan	88	91	103,41

		Inovasi Perangkat Daerah				
Rata-rata capaian (%)						103,41

Dari tabel 3.8 di atas dapat dilihat realisasi capaian Nilai Kematangan Inovasi Dinas Perpustakaan dan Kearsipan mencapai 91 dari target 88 atau tingkat capaiannya mencapai 103,41%. Mendapatkan nilai yang tinggi dari target yang ditentukan.

b. Membandingkan antara Realisasi Kinerja serta Capaian Kinerja Tahun 2025 dengan Tahun Lalu dan Beberapa Tahun Terakhir

Perbandingan capaian indikator kinerja Nilai Kematangan Inovasi Dinas Perpustakaan dan Kearsipan Kabupaten Pesisir Selatan tahun lalu dan beberapa tahun terakhir dapat dilihat pada tabel 3.9 di bawah ini:

Tabel 3.9
Perbandingan Realisasi Indikator Kinerja Tahun Lalu dan Beberapa tahun Terakhir

No	Sasaran	Indikator Kinerja	Realisasi		
			2023	2024	2025
(1)	(2)	(3)	(4)	(5)	(6)
1.	Meningkatnya kualitas inovasi daerah	Nilai kematangan inovasi DISPUSIP	74	86	91

Dari tabel 3.9 di atas dapat dilihat bahwa Nilai Kematangan Inovasi Dinas Perpustakaan dan Kearsipan Kabupaten Pesisir Selatan Tahun 2025 mengalami kenaikan dibandingkan tahun 2024 sebesar 3,41% Meskipun capaian tahun 2025 berada pada kategori kinerja sangat baik. Pada grafik di bawah ini dapat dilihat tren capaian kinerja pada indikator kinerja Nilai Kematangan Inovasi Dinas Perpustakaan dan Kearsipan Kabupaten Pesisir Selatan Tahun 2025 sebagai berikut:

Grafik 3.3
Tren Capaian Kinerja pada Nilai Kematangan Inovasi Dinas Perpustakaan dan Kearsipan Tahun 2025

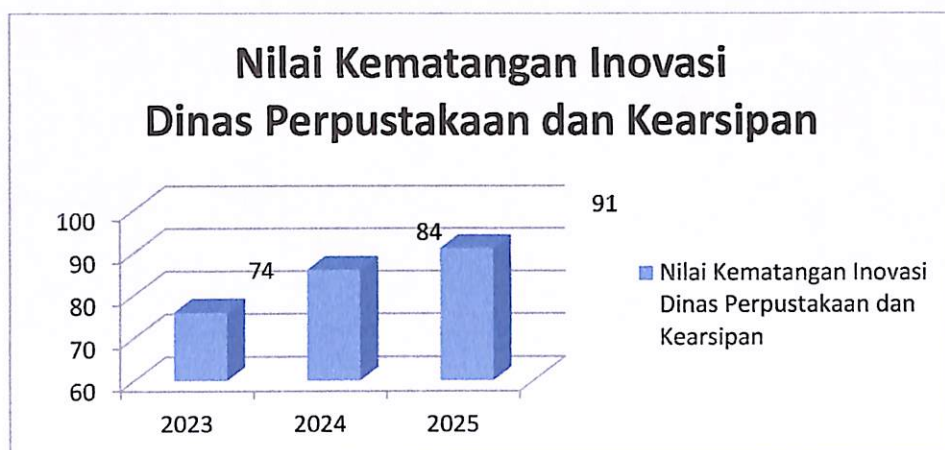

c. Membandingkan Realisasi Kinerja sampai dengan Tahun 2025 dengan Target Jangka Menengah yang terdapat dalam Dokumen Perencanaan Strategis Nasional

Perbandingan capaian indikator kinerja Nilai Kematangan Inovasi Dinas Perpustakaan dan Kearsipan Kabupaten Pesisir Selatan dengan target jangka menengah yang terdapat dalam dokumen perencanaan strategis Dinas Perpustakaan dan Kearsipan Kabupaten Pesisir Selatan dapat dilihat pada tabel 3.10 dibawah ini:

Tabel 3.10
Perbandingan Realisasi Indikator Kinerja
dengan Target dalam Dokumen Perencanaan Strategis Organisasi

No	Sasaran	Indikator Kinerja	Capaian 2025	Target Akhir 2021-2026	% Capaian	Tingkat Kemajuan
(1)	(2)	(3)	(4)	(5)	(6)	(7)
1	Meningkatnya kualitas inovasi daerah	Nilai kematangan Inovasi Dispusip	91	100	93	Akan tercapai (sama atau lebih dari 100

d. Membandingkan Realisasi Kinerja Tahun 2025 dengan Standar Provinsi dan Nasional

Perbandingan capaian indikator kinerja nilai kematangan inovasi DISPUSIP tahun 2025 dengan provinsi dan nasional, tidak dapat dibandingkan karena merupakan target spesifik/khusus pada Dinas Perpustakaan dan Kearsipan Kabupaten Pesisir Selatan Tahun 2025.

e. Analisis Penyebab Keberhasilan/Kegagalan atau Peningkatan/Penurunan Kinerja serta Alternatif Solusi yang Telah Dilakukan

Analisis penyebab keberhasilan/kegagalan atau peningkatan/penurunan kinerja serta alternatif solusi yang telah dilakukan pada indikator kinerja Nilai Kematangan Inovasi Dinas Perpustakaan dan Kearsipan Kabupaten Pesisir Selatan dapat dilihat pada tabel 3.11 di bawah ini:

Tabel 3.11
Analisis Keberhasilan/Kegagalan Kinerja

No	Sasaran	Indikator Kinerja	Target	Realisasi	Capaian %	Analisis Keberhasilan/Kegagalan	Solusi yang dilakukan
(1)	(2)	(3)	(4)	(5)	(6)	(7)	(8)
1	Meningkatnya kualitas inovasi Daerah	Nilai kematangan inovasi DISPUSIP	88	91	103,41	tercapainya nilai kematangan lebih dari 100 % dikarenakan inovasi telah di terapkan	Meningkatkan nilai kematangan pada tahun berikutnya menuju aplikatif dan bisa direplikasi oleh daerah lain

f. Analisis atas Efisiensi Penggunaan Sumber Daya

Analisis atas efisiensi penggunaan sumber daya memuat analisis atas efisiensi sumber daya dalam rangka pencapaian tujuan dan sasaran Dinas Perpustakaan dan Kearsipan Kabupaten Pesisir Selatan:

Tabel 3.12
Analisis atas Efisiensi Penggunaan Sumber Daya

No	Sasaran	Indikator Kinerja	Indikator Kinerja			Anggaran (Rp)			Tingkat efisiensi sumber daya (%)
			Target	Realisasi	% Capaian	Anggaran (Rp)	Realisasi (Rp)	% Capaian	
(1)	(2)	(3)	(4)	(5)	(6)	(7)	(8)	(9)	(10)
1	Meningkatnya kualitas inovasi daerah	Nilai kematangan inovasi Dispusip	88	91	103,41	-	-	-	-

Dinas perpustakaan dan Kearsipan Kabupaten Pesisir Selatan tidak ada anggaran khusus untuk peningkatan kualitas inovasi daerah tetapi menyatu kepada program urusan Pemerintahan daerah kabupaten/ kota.

g. Analisis Program/Kegiatan/Sub Kegiatan yang Menunjang Keberhasilan ataupun Kegagalan Pencapaian Pernyataan Kinerja

Keberhasilan sasaran Meningkatnya Kualitas Inovasi Daerah ini menyatu dalam program/kegiatan/sub kegiatan yang bersentuhan langsung dengan indikator sasaran tersebut yaitu Program Penunjang Urusan Pemerintah Daerah Kabupaten/Kota, Kegiatan Administrasi Umum Perangkat Daerah dengan sub kegiatan Penyelenggaraan Rapat Koordinasi dan Konsultasi SKPD

SASARAN STRATEGIS 3

"Meningkatnya Literasi Masyarakat"

Untuk mencapai sasaran strategis Meningkatnya Literasi Masyarakat indikator kinerjanya yaitu Nilai Indeks Pembangunan Masyarakat

a. Membandingkan antara Target dan Realisasi Kinerja Tahun 2025

Perbandingan antara target dan realisasi kinerja tahun 2025 dapat dilihat pada tabel 3.13 di bawah ini :

Tabel 3.13
Perbandingan Target dan Realisasi Capaian Indikator Kinerja Sasaran Strategis Meningkatkan Literasi Masyarakat

No	Sasaran	Indikator Kinerja	Satuan	Target	Realisasi	% Capaian
(1)	(2)	(3)	(4)	(5)	(6)	(7)
1	Meningkatnya Literasi Masyarakat	Nilai Indeks Pembangunan Literasi Masyarakat	Tanpa satuan	20,8	7,06	33,94
Rata-rata capaian (%)						33,94

Tabel diatas ialah capaian kinerja IPLM yang mengalami penurunan dikarenakan adanya perubahan dalam penilaian IKK yang langsung di nilai oleh pusat (Perpustakaan Nasional). Capaian kinerja hanya mencapai 33,94 % (rendah) jauh dari target yang ditetapkan.

b. Membandingkan antara Realisasi Kinerja serta Capaian Kinerja Tahun 2025 dengan Tahun Lalu dan Beberapa Tahun Terakhir

Perbandingan capaian indikator kinerja Nilai Indeks Pembangunan Literasi Masyarakat Dinas Perpustakaan dan Kearsipan Kabupaten Pesisir Selatan tahun lalu dan beberapa tahun terakhir dapat dilihat pada tabel 3.15 di bawah ini

Tabel 3.14
Perbandingan Realisasi Indikator Kinerja Tahun Lalu dan Beberapa tahun Terakhir

No	Sasaran	Indikator Kinerja	Realisasi		
			2023	2024	2025
(1)	(2)	(3)	(4)	(5)	(6)

1.	Meningkatnya Literasi Masyarakat	Nilai Indeks Pembangunan Literasi Masyarakat	18,46	18,12	7,06
----	----------------------------------	--	-------	-------	------

Dari tabel diatas bahw capaian indikator kinerja nilai IPLM merunun dikarenakan adanya perubahan dala penilaian IPLM dari Perpustakaan Nasional ditahun 2025 hanya mecapai 33.94 %. Penurunan ini mencapai 53,18 % dari capaian tahun kemarin.

Grafik 3.4

Perbandingan Realisasi Indikator Kinerja Tahun Lalu dan Beberapa tahun Terakhir



c. Membandingkan Realisasi Kinerja sampai dengan Tahun 2025 dengan Target Jangka Menengah yang terdapat dalam Dokumen Perencanaan Strategis Nasional

Perbandingan capaian indikator kinerja Nilai Kematangan Inovasi Dinas Perpustakaan dan Kearsipan Kabupaten Pesisir Selatan dengan target

jangka menengah yang terdapat dalam dokumen perencanaan strategis Dinas Perpustakaan dan Kearsipan Kabupaten Pesisir Selatan dapat dilihat pada tabel 3.15 dibawah ini:

Tabel 3.15
Perbandingan Realisasi Indikator Kinerja dengan Target
dalam Dokumen Perencanaan Strategis Organisasi

No	Sasaran	Indikator Kinerja	Capaian 2025	Target Akhir 2021-2026	% Capaian	Tingkat Kemajuan
(1)	(2)	(3)	(4)	(5)	(6)	(7)
1	Meningkatnya Literasi Masyarakat	Nilai IPLM	7.06	20,8	33,94	Akan tercapai (sama atau 100 %)

d. Membandingkan realisasi kinerja sampai tahun 2025 dengan Standar Provinsi dan Nasional.

Tabel 3.17
Perbandingan Realisasi Indikator Kinerja sampai tahun 2025
dengan standar provinsi dalam Penilaian IPLM

No	Sasaran	Indikator Kinerja	Satuan	DISPUSIP Kab. Pesisir Selatan	DISPUSIP Provinsi Sumbar
(1)	(2)	(3)	(4)	(5)	(6)
1	Meningkatnya Literasi Masyarakat	Nilai IPLM	Tanpa Satuan	7,06	43,36

e. Analisis Penyebab Keberhasilan/Kegagalan atau Peningkatan/Penurunan Kinerja serta Alternatif Solusi yang Telah Dilakukan.

Analisis penyebab keberhasilan/kegagalan atau peningkatan/penurunan

kinerja serta alternative solusi yang telah dilakukan pada indikator kinerja nilai IPLM adalah sebagai berikut :Masih kurangnya perencanaan kerja yang matang dalam meningkatkan budaya baca masyarakat. Minim nya sumber daya manusia dalam meningkatkan literasi kegemaran membaca. Pengukuran kinerja ditentukan dari nilai IPLM dan TKM yang langsung di nilai oleh Perpustakaan Nasional. Masih kurangnya sampel dalam mengukur nilai IPLM dan TKM

f. Analisis atas Efisiensi Penggunaan Sumber Daya

Tabel 3.16
Analisis atas Efisiensi Penggunaan Sumber Daya

No	Sasaran	Indikator Kinerja	Indikator Kinerja			Anggaran (Rp)			Tingkat efisiensi sumber daya (%)
			Target	Realisasi	% Capaian	Anggaran (Rp)	Realisasi (Rp)	% Capaian	
(1)	(2)	(3)	(4)	(5)	(6)	(7)	(8)	(9)	(10)
1	Meningkatnya Literasi Masyarakat	Nilai IPLM	20,8	7,06	33,41	970.473.745	789.990.029	81,40	18,6

Perhitungan Tingkat Efisiensi sumber daya diperoleh berdasarkan Peraturan Menteri Keuangan Nomor 214/PMK.02/2017 tentang Pengukuran dan Evaluasi Kinerja Anggaran sebagai berikut:

$$\frac{(\text{Pagu Anggaran} \times \text{Capaian Kinerja}) - \text{Realisasi Anggaran}}{\text{Pagu Anggaran} \times \text{Capaian Kinerja}} \times 100\%$$

$$\frac{(\text{Rp.970.473.745} \times 81,40\%) - 789.990.029}{\text{Rp.970.473.745} \times 81,40\%} \times 100\% = 18,6\%$$

g. Analisis Program/Kegiatan/Sub Kegiatan yang Menunjang Keberhasilan ataupun Kegagalan Pencapaian Pernyataan Kinerja.

1. Program Pembinaan Perpustakaan

Pagu Anggaran : 927.517.245

Realisasi Anggaran : 737.193.029

a. Pengelolaan Perpustakaan Tingkat Daerah Kabupaten/Kota

- 1) Pembinaan Perpustakaan Pada Satuan Pendidikan Dasar Di Seluruh Wilayah Kabupaten/kota Sesuai Dengan Standar Nasional Perpustakaan
- 2) Penyusunan Data Dan Informasi Perpustakaan
- 3) Pengembangan Layanan Perpustakaan Rujukan Tingkat Kabupaten/kota
- 4) Pengembangan Dan Pemeliharaan Layanan Perpustakaan Elektronik
- 5) Pengembangan Kekhasan Koleksi Perpustakaan Daerah Tingkat Kabupaten/kota
- 6) Pengelolaan Dan Pengembangan Bahan Perpustakaan

b. Pembudayaan Gemar Membaca Tingkat Daerah Kabupaten/Kota

- 1) Sosialisasi Budaya Baca Dan Literasi Pada Satuan Pendidikan Dasar Dan Masyarakat
- 2) Pemberian Penghargaan Gerakan Budaya Gemar Membaca
- 3) Pengembangan Literasi Berbasis Inklusi Sosial
- 4) Pembangunan Dan Pemeliharaan Sarana Perpustakaan Di Tempat-tempat Umum Yang Menjadi Kewenangan Daerah Kabupaten/kota

2. Program Pelestarian Koleksi Nasional dan Naskah Kuno

Pagu Anggaran : 42.956.500

Realisasi Anggaran : 2.792.000

a. Pelestarian Naskah Kuno Milik Daerah Kabupaten/Kota

- 1) Peningkatan Peran Serta Masyarakat Dalam Penyimpanan, Perawatan, Pelestarian, Dan Pendaftaran Naskah Kuno.

Untuk meningkatkan literasi masyarakat didukung dengan 2 program yaitu program pembinaan perpustakaan dan pelestarian koleksi nasional dan naskah kuno dengan total anggaran Rp. 970.473.745 teralisasi sebanyak Rp. 789,990,029 dengan pencapaian 81,40% serta tingkat efisiensi sumber daya mencapai 18,6 %.

SASARAN STRATEGIS 4

“Meningkatkan Efektivitas Pengawasan Penyelenggaraan Pemerintah”

Untuk meningkatnya efektivitas Pengawasan penyelenggaraan Pemerintahn di dukung oleh nilai pemanfaatan arsip

a. Membandingkan antara Target dan Realisasi Kinerja Tahun 2025

Perbandingan antara target dan realisasi kinerja tahun 2025 dapat dilihat pada tabel 3.13 di bawah ini :

Tabel 3.17

Perbandingan Target dan Realisasi Capaian Indikator Kinerja Sasaran Strategis Meningkatnya Efektivitas Pengawasan Penyelenggaraan Pemerintah

No	Sasaran	Indikator Kinerja	Satuan	Target	Realisasi	% Capaian
(1)	(2)	(3)	(4)	(5)	(6)	(7)
1	Meningkatnya Efektivitas Pengawasan Penyelenggaraan Pemerintah	Nilai Pemanfaatan arsip	Tanpa satuan	50	48	96 %
Rata-rata capaian (%)						96

b. Membandingkan antara Realisasi Kinerja serta Capaian Kinerja Tahun

2025 dengan Tahun Lalu dan Beberapa Tahun Terakhir

Perbandingan capaian indikator kinerja Nilai Kematangan Inovasi Dinas Perpustakaan dan Kearsipan Kabupaten Pesisir Selatan tahun lalu dan beberapa tahun terakhir dapat dilihat pada tabel 3.18 di bawah ini

Tabel 3.18
Perbandingan Realisasi Indikator Kinerja Tahun Lalu dan Beberapa tahun Terakhir

No	Sasaran	Indikator Kinerja	Realisasi		
			2023	2024	2025
(1)	(2)	(3)	(4)	(5)	(6)
1.	Meningkatnya Efektivitas Pengawasan Penyelenggaraan Pemerintah	Nilai Pemanfaatan arsip	32	48	48

Dari tabel diatas bahw capaian indikator kinerja nilai Pemanfaatan arsip masih sama dengan tahun sebelumnya dengan capian 96 %.

Grafik 3.5
Perbandingan Realisasi Indikator Kinerja Tahun Lalu dan Beberapa tahun Terakhir

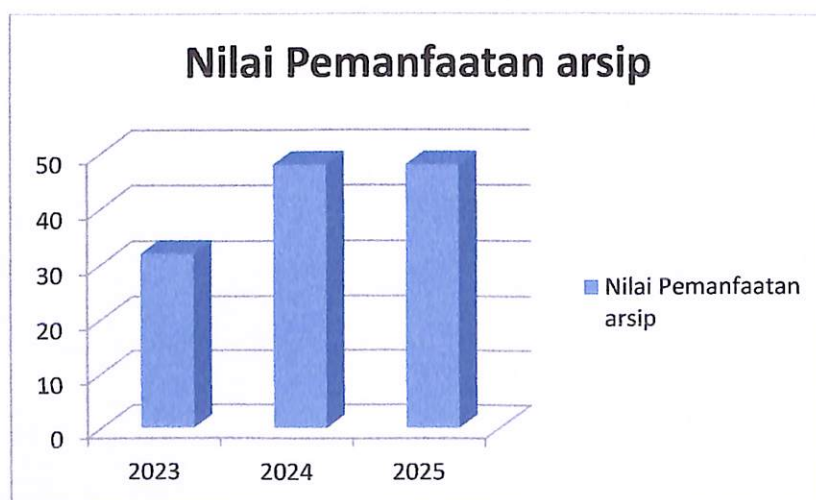

c. Membandingkan Realisasi Kinerja sampai dengan Tahun 2025 dengan

Target Jangka Menengah yang terdapat dalam Dokumen Perencanaan Strategis Nasional

Perbandingan capaian indikator kinerja Nilai Indeks Pemanfaatan arsip Dinas Perpustakaan dan Kearsipan Kabupaten Pesisir Selatan tahun lalu dan beberapa tahun terakhir dapat dilihat pada tabel 3.19 di bawah ini:

Tabel 3.19
Perbandingan Realisasi Indikator Kinerja dengan Target dalam Dokumen Perencanaan Strategis Organisasi

No	Sasaran	Indikator Kinerja	Capaian 2025	Target Akhir 2021-2026	% Capaian	Tingkat Kemajuan
(1)	(2)	(3)	(4)	(5)	(6)	(7)
1	Meningkatnya Efektivitas Pengawasan Penyelenggaraan Pemerintah	Nilai Pemanfaatan arsip	48	50	96	Akan tercapai (sama atau 100 %)

d. Membandingkan realisasi kinerja sampai tahun 2025 dengan Standar Provinsi dan Nasional.

Perbandingan capaian indikator kinerja nilai Pemanfaatan arsip DISPUSIP tahun 2025 dengan provinsi dan nasional, tidak dapat dibandingkan karena merupakan target spesifik/khusus pada Dinas Perpustakaan dan Kearsipan Kabupaten Pesisir Selatan Tahun 2025.

e. Analisis Penyebab Keberhasilan/Kegagalan atau Peningkatan/Penurunan Kinerja serta Alternatif Solusi yang Telah Dilakukan

Analisis penyebab keberhasilan/kegagalan atau peningkatan/penurunan kinerja serta alternatif solusi yang telah dilakukan pada indikator kinerja Nilai pemanfaatan arsip Dinas Perpustakaan dan Kearsipan Kabupaten Pesisir Selatan dapat dilihat pada tabel 3.20 di bawah ini:

Tabel 3.20
Analisis Keberhasilan/Kegagalan Kinerja

No	Sasaran	Indikator Kinerja	Target	Realisasi	Capaian %	Analisis Keberhasilan/Kegagalan	Solusi yang dilakukan
(1)	(2)	(3)	(4)	(5)	(6)	(7)	(8)
1	Meningkatnya Efektivitas Pengawasan Penyelenggaraan Pemerintah	Nilai Pemanfaatan arsip	50	48	96	tercapainya nilai pemanfaatan arsip masih sama dengan tahun kemari dikarenakan penerapan kerja masih berpedoman dengan tahun sebelumnya serta adanya kegiatan yang dihapuskan karena efisiensi anggaran	Meningkatkan nilai pemanfaatan arsip untuk tahun berikutnya dengan perencanaan yang matang dan menghidupkan lagi kegiatan yang penting

f. Analisis atas Efisiensi Penggunaan Sumber Daya

Tabel 3.21
Analisis atas Efisiensi Penggunaan Sumber Daya

No	Sasaran	Indikator Kinerja	Indikator Kinerja			Anggaran (Rp)			Tingkat efisiensi sumber daya (%)
			Target	Realisasi	% Capaian	Anggaran (Rp)	Realisasi (Rp)	% Capaian	
(1)	(2)	(3)	(4)	(5)	(6)	(7)	(8)	(9)	(10)
1	Meningkatnya Efektivitas Pengawasan Penyelenggaraan Pemerintah	Nilai Pemanfaatan arsip	50	48	96	90.000.029	73.192.044	81,82	18,18

Perhitungan Tingkat Efisiensi sumber daya diperoleh berdasarkan Peraturan Menteri Keuangan Nomor 214/PMK.02/2017 tentang Pengukuran dan Evaluasi

Kinerja Anggaran sebagai berikut:

$$\frac{(\text{Pagu Anggaran} \times \text{Capaian Kinerja}) - \text{Realisasi Anggaran}}{\text{Pagu Anggaran} \times \text{Capaian Kinerja}} \times 100\%$$

$$\frac{(\text{Rp.90.000.029} \times 81,82\%) - 73.192.044}{\text{Rp.90.000.029} \times 81,82} \times 100\% = 18,18\%$$

g. Analisis Program/Kegiatan/Sub Kegiatan yang Menunjang Keberhasilan ataupun Kegagalan Pencapaian Pernyataan Kinerja.

1. Program Pengelolaan kearsipan

Pagu Anggaran : 90.000.029

Realisasi Anggaran : 73.192.044

Capaian Anggaran : 81,82%

Efisiensi Anggaran : 18,18 %

a. Pengelolaan Arsip Dinamis Daerah Kabupaten/Kota

1) Penciptaan Dan Penggunaan Arsip Dinamis

2) Pengawasan Arsip Dinamis Kewenangan Kabupaten/kota

3.4 Realisasi Anggaran

Anggaran dan realisasi Anggaran Pendapatan dan Belanja Daerah (APBD) Dinas Perpustakaan dan Kearsipan Kabupaten Pesisir Selatan Tahun 2025 untuk melaksanakan Program dan Kegiatan yang menunjang pencapaian 4 (empat) sasaran strategis yang ditetapkan dalam Perjanjian Kinerja Kepala Dinas Perpustakaan dan Kearsipan Kabupaten Pesisir Selatan tahun 2025 pada tabel 3.22 berikut.

Tabel 3.22
Anggaran dan Realisasi Anggaran Program/Kegiatan/Sub Kegiatan
Tahun 2025 yang Menunjang Sasaran Strategis

No	Urusan Pemerintahan	Perangkat Daerah Pelaksana	Kebijakan	Urusa Program/ Kegiatan	Indikator Kinerja	Alokasi Anggaran	Realisasi Anggaran	Ket
						(Rp)	(Rp)	
1.	urusan Perpustakaan dan Kearsipan	Dinas Perpustakaan dan Kearsipan	Peraturan Bupati (PERBUP) Kabupaten Pesisir Selatan Nomor 24 Tahun 2025 tentang Rencana Kerja Pemerintah Daerah (RKPD) Tahun 2025	Penunjang Urusan Pemerintah Daerah Kabupaten/ Kota	Nilai AKIP Perangkat Daerah	3.727.507.502	3.685.208.899	98.87%
				Administrasi Keuangan Perangkat Daerah	Terbayarnya Gaji dan Tunjangan ASN	3.112.794.569	3.091.183.441	99.30%
				<i>Penyediaan Gaji Dan Tunjangan Asn</i>	<i>Pembayaran Gaji dan Tunjangan ASN dan Tambahan Penghasilan (bulan)</i>	2.986.507.712	2.965.904.728	99%
				<i>Penyediaan Administrasi Pelaksanaan Tugas Asn</i>	<i>Terpenuhinya Administrasi Pelaksanaan Tugas ASN (bulan)</i>	126.286.857	125.278.713	99%
				Administrasi Umum Perangkat Daerah	Terpenuhinya Kebutuhan Administrasi Umum	100.054.941	99.791.353	99.73%
				<i>Penyediaan Komponen Instalasi Listrik/penerangan Bangunan Kantor</i>	<i>Ketersediaan Komponen Instalasi Listrik Kantor</i>	6.905.873	6.903.570	99.96%
				<i>Penyediaan Bahan Logistik Kantor</i>	<i>Tersedianya Bahan Logistik Kantor</i>	18.470.290	18.323.630	99.20%
				<i>Penyediaan Barang Cetakan Dan Penggandaan</i>	<i>Ketersediaan Barang Cetakan dan Penggandaan Kantor</i>	8.966.778	8.949.443	99.80 %
				<i>Fasilitasi Kunjungan Tamu</i>	<i>Ketersediaan Makanan dan Minuman Tamu/ Rapat Kantor</i>	4.920.000	4.882.000	99.22%
				<i>Penyelenggaraan Rapat Koordinasi Dan Konsultasi Skpd</i>	<i>Ketersediaan Operasional Rapat-Rapat Dalam dan Luar Daerah</i>	60.791.999	60.732.710	99.90 %

				Pemeliharaan Barang Milik Daerah Penunjang Urusan Pemerintahan	Terpelihara Barang Milika Daerah	249.408.001	249.398.615	99.99 %
				Penyediaan Jasa Pemeliharaan, Biaya Pemeliharaan, Pajak Dan Perizinan Kendaraan Dinas Operasional Atau Lapangan	Terpenuhihinya Jasa Pemeliharaan, Biaya Pemeliharaan dan Pajak Kendaraan Perorangan Dinas/ Kendaraan Dinas Jabatan	112.390.000	112.380.615	99.99 %
				Pemeliharaan Peralatan Dan Mesin Lainnya	Terpeliharanya Peralatan dan Mesin Kantor (bulan)	12.300.000	12.300.000	100%
				Pemeliharaan/rehabilitasi Gedung Kantor Dan Bangunan Lainnya	Terpeliharanya gedung Kantor dan bangunan Lainnya	124.718.001	124.718.000	99.99 %
				Perencanaan, Penganggaran dan Evaluasi Kinerja Perangkat Daerah	Persentase sinkronisasi perencanaan dan pelaksanaan Penyusunan Laporan Capaian Kinerja	14.750.000	14.640.000	99.25 %
				Evaluasi Kinerja Perangkat Daerah	Jumlah dokumen perencanaan yang disusun	14.750.000	14.640.000	99.25 %
				Penyediaan jasa Penunjang Urusan Pemerintahan Daerah	Tersedianya Jasa penunjang Urusan Pemerintah Daerah	250.499.992	230.195.490	91.89 %
				Penyediaan Jasa Komunikasi, Sumber Daya Air Dan Listrik	Terpenuhihinya Jasa Komunikasi, Air, dan Listrik Kantor	144.499.992	132.195.490	91.48 %
				Penyediaan Jasa Pelayanan Umum Kantor	Tersedianya jasa Pelayanan umum kantor	106.000.000	98.000.000	92.45 %
			Peraturan Daerah Kabupaten Pesisir Selatan Nomor 2 Tahun 2019 tentang Penyelenggaraan Perpustakaan	Program Pembinaan Perpustakaan	Indek Pembangunan Literasi Masyarakat	927.517.245	737.193.029	79.48%
				Pengelolaan Perpustakaan Tingkat Daerah Kabupaten/Kota	Pengelolaan Perpustakaan	553.062.594	428.929.245	77.55 %

				<i>Pembinaan Perpustakaan Pada Satuan Pendidikan Dasar Di Seluruh Wilayah Kabupaten/kota Sesuai Dengan Standar Nasional Perpustakaan</i>	-	-	-	-
				<i>Penyusunan Data Dan Informasi Perpustakaan</i>		46.630.000	40.532.200	87%
				<i>Pengembangan Layanan Perpustakaan Rujukan Tingkat Kabupaten/kota</i>	-	-	-	-
				<i>Pengembangan Dan Pemeliharaan Layanan Perpustakaan Elektronik</i>	<i>Pemeliharaan TIK dan Pendukung Layanan Digital Perpustakaan</i>	3.100.000	3.100.000	100%
				<i>Pengembangan Kekhasan Koleksi Perpustakaan Daerah Tingkat Kabupaten/kota</i>	<i>Pengembangan Konten Literasi Berbasis Kearifan Lokal</i>	303.608.370	189.045.275	62%
				<i>Pengelolaan Dan Pengembangan Bahan Perpustakaan</i>	<i>jumlah penambahan buku</i>	199.724.224	196.251.770	98.26%
				<i>Pembudayaan Gemar Membaca Tingkat Daerah Kabupaten/Kota</i>	<i>tingkat kegemaran membaca</i>	374.454.651	308.263.784	82.32%
				<i>Sosialisasi Budaya Baca Dan Literasi Pada Satuan Pendidikan Dasar Dan Masyarakat</i>	<i>Gerakan Pembudayaan Gemar Membaca</i>	155.126.878	109.700.723	70.71%
				<i>Pemberian Penghargaan Gerakan Budaya Gemar Membaca</i>	<i>Pekan literasi</i>	164.478.252	152.068.061	92.45%
				<i>Pengembangan Literasi Berbasis Inklusi Sosial</i>	<i>kegiatan inklusi sosial</i>	20.749.521	12.400.000	59.76%
				<i>Pembangunan Dan Pemeliharaan Sarana Perpustakaan Di Tempat-tempat Umum Yang Menjadi Kewenangan Daerah Kabupaten/kota</i>	<i>Pemeliharaan dan biaya operasional Mobil Puskel</i>	34.100.000	34.095.000	99.98%

			Peraturan Daerah Kabupaten Pesisir Selatan Nomor 2 Tahun 2019 tentang Penyelenggaraan Perpustakaan	Program Pelestarian Naskah Kuno Milik Daerah Kabupaten/ Kota	indeks Pembangunan Literasi Masyarakat	42.956.500	2.792.000	6.50%
				Pelestarian Naskah Kuno Milik Daerah Kabupaten/ Kota	Jumlah Naskah Kuno	42.956.500	2.792.000	6.50%
				Peningkatan Peran Serta Masyarakat Dalam Penyimpanan, Perawatan, Pelestarian, Dan Pendaftaran Naskah Kuno	Jumlah Naskah Kuno	42.956.500	2.792.000	6.50%
				Program Pengelolaan kearsipan	Indeks Pemanfaatan Arsip	90.000.029	73.192.044	81.32%
				Pengelolaan Arsip Dinamis Daerah Kabupaten/ Kota	pembinaan dan pengawasan arsip	90.000.029	73.192.044	81.32%
				Penciptaan Dan Penggunaan Arsip Dinamis	kegiatan pembinaan	54.295.117	38.215.210	70.38%
				Pengawasan Arsip Dinamis Kewenangan Kabupaten/ kota	Kegiatan Pengawasan dan Penilaian Arsip	35.704.912	34.976.834	97.96%

BAB IV PENUTUP

4.1 KESIMPULAN

Sasaran yang mencapai target adalah sebagai berikut:

Sasaran 1 : Terwujudnya Pemerintahan yang Akuntabel dan Berkinerja

Telah mencapai target yang ditentukan dapat dilihat dari hasil nilai Hasil evaluasi Kinerja Perangkat yang mana dari tahun 2022 sampai dengan 2024 telah menunjukkan peningkatan yang cukup baik dengan realisasi 76,53 capaian 92,20 %

Sasaran 2 : Meningkatnya Kualitas Inovasi Daerah

Telah mencapai target yang ditentukan dapat dilihat dari hasil nilai Kualitas Inovasi Perangkat Daerah yang mana dari tahun 2022 sampai dengan 2024 telah menunjukkan peningkatan yang sangat baik dengan realisasi 91 capaian 103,41% dari target yang ditentukan 88.

Sasaran 3 : Meningkatnya Literasi Masyarakat

Nilai Indeks Pembangunan Literasi Masyarakat Perpustakaan dan Kearsipan Kabupaten Pesisir Selatan mengalami penurunan dari tahun sebelumnya dikarenakan perubahan penilaian IKK dari Perpustakaan Nasional serta adanya kekurangan sampel permintaan untuk Penilaian dari Perpusnas .

Ditahun sebelumnya mendapatkan capaian 18,12 tahun 2025 hanya mencapai 7,06.

Sasaran 4 : Meningkatnya efektifitas Pengawasan Penyelenggaraan Pemerintah

Nilai pemanfaatan arsip di kabupaten Pesisir Selatan masih sama dengan tahun sebelumnya mencapai nilai 48 dari target yang diberikan 50 serta pencapaian 96 %.

4.2 SARAN

- a) Meningkatkan koordinasi dengan stakeholders terkait atau pemangku kepentingan baik pusat maupun provinsi dalam melaksanakan program- program pembangunan sesuai target yang ditetapkan dalam RPJMD Kabupaten Pesisir Selatan dan Renstra Dinas Perpustakaan dan kearsipan serta Perjanjian Kinerja Kepala Dinas Perpustakaan dan kearsipan
- b) Meningkatkan sumber daya manusia serta peningkatan sarana prasarana yang mendukung pelayanan kepada masyarakat.

LAMPIRAN

PEMBINAAN KEARSIPAN



RAPAT FINAL HASIL PENILAIAN DAN PENGAWASAN KEARSIPAN TAHUN 2025 LINGKUP KABUPATEN PESISIR SELATAN



PENDATAAN PERPUSTAKAAN



PENILAIAN PERPUSTAKAAN NAGARI





PERPUSTAKAAN NASIONAL
REPUBLIK INDONESIA

Nomor : B.844/4/APB.00.02/II.2026 Jakarta, 20 Februari 2026
Sifat : Biasa
Lamp. : Satu Berkas
Hal : Penyampaian Hasil Pengukuran IPLM dan TKM 2025

Yth. : 1. **Gubernur**
2. **Bupati/Walikota**
di Seluruh Indonesia

Bersama ini kami sampaikan bahwa Perpustakaan Nasional Republik Indonesia telah menyelesaikan pengukuran Indeks Pembangunan Literasi Masyarakat (IPLM) dan Tingkat Kegemaran Membaca (TKM) Tahun 2025 yang merupakan bagian dari laporan dan evaluasi penyelenggaraan pemerintah daerah urusan perpustakaan berdasarkan Peraturan Pemerintah Nomor 13 Tahun 2019 tentang Laporan dan Evaluasi Penyelenggaraan Pemerintah Daerah dan Keputusan Menteri Dalam Negeri Nomor 100.2.1.7-109 Tahun 2026 tentang Indikator Kinerja Kunci, Bobot, dan Penilaian Penyelenggaraan Pemerintah Daerah. Hasil pengukuran IPLM dan TKM dari masa sanggah seluruh Provinsi dan Kabupaten/Kota sebagaimana terlampir.

Sehubungan dengan hasil pengukuran, kami sampaikan beberapa hal sebagai berikut:

1. Perubahan Instrumen dan Tata Cara Perhitungan IPLM dan TKM

IPLM menggunakan instrumen dan metodologi terbaru sebagaimana diatur dalam Peraturan Kepala Perpustakaan Nasional Nomor 7 Tahun 2025. Perubahan ini berdampak terjadinya ketidaksesuaian antara capaian dengan target yang telah ditetapkan ditahun sebelumnya. Saat ini, pengukuran IPLM dititikberatkan pada dimensi kinerja sebesar 70 persen sedangkan dimensi kepatuhan/fisik sebesar 30 persen.

TKM menggunakan instrumen dan metodologi terbaru sebagaimana diatur dalam Peraturan Kepala Perpustakaan Nasional Nomor 9 Tahun 2025. Perubahan ini berdampak terjadinya ketidaksesuaian antara capaian dengan target yang telah ditetapkan ditahun sebelumnya. Saat ini, pengukuran TKM berfokus pada dimensi pra membaca sebesar 15 persen, dimensi saat membaca sebesar 50 persen, dan dimensi pasca membaca 35 persen.

Berdasarkan hal tersebut, hasil pengukuran saat ini tidak menunjukkan penurunan atau kenaikan, melainkan nilai baru dalam perspektif pengukuran yang lebih substantif terhadap kinerja perpustakaan.

2. Penegasan Ruang Lingkup dan Tanggung Jawab Kewenangan

Pengukuran IPLM saat ini didasarkan pada kesesuaian kewenangan pemerintah daerah Provinsi dan Kabupaten/Kota, berbeda dengan tahun sebelumnya dimana pengukuran berdasarkan kewilayahan. Dengan demikian, nilai yang dihasilkan saat ini tidak lagi nilai agregat yang dapat mencerminkan kinerja pemerintah daerah dalam urusan perpustakaan. Pendekatan ini dilakukan untuk menjamin

keadilan pengukuran serta kesesuaian dengan kerangka desentralisasi pemerintahan dan nilai IPLM saat ini tidak dapat dibandingkan antar wilayah.

3. Integritas Pengukuran

Nilai yang dihasilkan dalam pengukuran ini sepenuhnya berbasis pada data yang dikirimkan dan diverifikasi oleh daerah. Data tersebut merefleksikan kondisi faktual yang terjadi di lapangan dan menjadi cermin objektif bagi kita semua. Kami memandang bahwa hasil ini bukan untuk menilai, melainkan untuk memetakan secara jujur kondisi pembangunan literasi saat ini. Dengan pemetaan yang lebih presisi, intervensi kebijakan dapat diarahkan pada dimensi dan indikator yang benar-benar membutuhkan penguatan.

Hasil kajian ini merupakan potret awal dari kondisi literasi di setiap daerah yang sekiranya dapat ditindaklanjuti melalui rekomendasi perbaikan kerangka kebijakan, program, anggaran, dan regulasi yang berpihak pada pembangunan urusan perpustakaan dan literasi di daerah.

Koordinasi lebih lanjut, staf Bapak/Ibu dapat menghubungi Saudara Irhamni di nomor kontak 0888-7707-741.

Demikian disampaikan, atas perhatian dan kerjasamanya diucapkan terima kasih.

Deputi Bidang Pengembangan
Sumber Daya Perpustakaan



ADIN BONDAR

Tembusan:

1. Kepala Perpustakaan Republik Indonesia;
2. Sekretaris Utama Perpustakaan Nasional Republik Indonesia;
3. Direktur Jendral Bina Pembangunan Daerah Kementerian Dalam Negeri;
4. Direktur Jendral Otonomi Daerah Kementerian Dalam Negeri.

NILAI AKHIR IPLM PROVINSI

NO.	PROVINSI	VARIABEL SDM	VARIABEL KOLEKSI	VARIABEL PELAYANAN	VARIABEL PENGELOLAAN	DIMENSI KEPATUHAN	DIMENSI KINERJA	IPLM
1	ACEH	0.495	0.416	0.403	0.5	0.456	0.452	45.29
2	BANTEN	0.667	0.487	0.526	0.67	0.577	0.598	48.59
3	BENGKULU	0.457	0.31	0.359	0.422	0.383	0.391	36.5
4	DI YOGYAKARTA	0.452	0.478	0.463	0.564	0.465	0.513	48.05
5	DKI JAKARTA	0.556	0.52	0.506	0.608	0.538	0.557	44.15
6	GORONTALO	0.244	0.095	0.139	0.169	0.17	0.154	10.46
7	JAMBI	0.615	0.514	0.532	0.652	0.565	0.592	25.53
8	JAWA BARAT	0.235	0.151	0.167	0.184	0.193	0.175	18.07
9	JAWA TENGAH	0.488	0.404	0.431	0.512	0.446	0.472	38.86
10	JAWA TIMUR	0.61	0.523	0.53	0.593	0.567	0.561	56.29
11	KALIMANTAN BARAT	0.558	0.366	0.395	0.474	0.462	0.434	34.98
12	KALIMANTAN SELATAN	0.31	0.25	0.22	0.273	0.28	0.246	25.16
13	KALIMANTAN TENGAH	0.201	0.146	0.104	0.197	0.173	0.151	6.28
14	KALIMANTAN TIMUR	0.469	0.45	0.394	0.472	0.46	0.433	44.11
15	KALIMANTAN UTARA	0.412	0.326	0.315	0.394	0.369	0.354	35.87
16	KEP. BANGKA BELITUNG	0.429	0.367	0.387	0.456	0.398	0.422	37.1
17	KEP. RIAU	0.516	0.406	0.415	0.638	0.461	0.527	36.04
18	LAMPUNG	0.525	0.332	0.336	0.423	0.428	0.38	32.3
19	MALUKU	0.194	0.382	0.387	0.485	0.288	0.436	30.18
20	MALUKU UTARA	0.191	0.068	0.152	0.152	0.13	0.152	10.98
21	NUSA TENGGARA BARAT	0.433	0.407	0.374	0.475	0.42	0.424	31.77
22	NUSA TENGGARA TIMUR	0.402	0.39	0.366	0.522	0.396	0.444	40.56
23	PAPUA	0.133	0.069	0.065	0.155	0.101	0.11	2.74
24	PAPUA BARAT	0.401	0.555	0.401	0.65	0.478	0.525	34.64
25	RIAU	0.369	0.381	0.394	0.489	0.375	0.441	27.02
26	SULAWESI BARAT	0.48	0.407	0.36	0.466	0.443	0.413	25.72
27	SULAWESI SELATAN	0.517	0.483	0.472	0.531	0.5	0.501	47.74
28	SULAWESI TENGAH	0.255	0.341	0.333	0.269	0.298	0.301	30.04
29	SULAWESI TENGGARA	0.335	0.267	0.259	0.336	0.301	0.298	29.24
30	SULAWESI UTARA	0.374	0.219	0.33	0.494	0.297	0.412	22.18
31	SUMATERA BARAT	0.419	0.424	0.395	0.483	0.421	0.439	43.36
32	SUMATERA SELATAN	0.537	0.409	0.382	0.495	0.473	0.439	37.81
33	SUMATERA UTARA	0.481	0.411	0.393	0.427	0.446	0.41	40.54

Catatan

Pengukuran IPLM dan TKM hanya dilakukan pada Provinsi dan Kabupaten/Kota yang urusan perpustakaanannya ditangani oleh kelembagaan setingkat dinas.

NILAI AKHIR IPLM KABUPATEN/KOTA

NO.	KABUPATEN/KOTA	VARIABEL KOLEKSI	VARIABEL SDM	VARIABEL PELAYANAN	VARIABEL PENGELOLAAN	DIMENSI KEPATUHAN	DIMENSI KINERJA	IPLM
1	KAB. ACEH BARAT	0.03	0.45	0.063	0.198	0.24	0.131	7.6
2	KAB. ACEH BARAT DAYA	0.147	0.178	0.127	0.198	0.162	0.163	5.45
3	KAB. ACEH BESAR	0.144	0.214	0.141	0.266	0.18	0.203	4.94
4	KAB. ACEH JAYA	0.296	0.202	0.322	0.383	0.249	0.353	11.96
5	KAB. ACEH SELATAN	0.133	0.164	0.115	0.229	0.148	0.172	8.24
6	KAB. ACEH SINGKIL	0.194	0.322	0.177	0.329	0.258	0.253	6.49
7	KAB. ACEH TAMIANG	0.069	0.09	0.049	0.086	0.08	0.068	4.15
8	KAB. ACEH TENGAH	0.163	0.218	0.122	0.234	0.191	0.178	7.33
9	KAB. ACEH TENGGARA	0.178	0.189	0.254	0.346	0.184	0.3	2.03
10	KAB. ACEH TIMUR	0.111	0.201	0.171	0.29	0.156	0.231	2.31
11	KAB. ACEH UTARA	0.245	0.261	0.181	0.276	0.253	0.228	3.06
12	KAB. ADM. KEP. SERIBU	0.093	0.022	0	0	0.058	0	0.49
13	KAB. AGAM	0.205	0.202	0.238	0.413	0.204	0.326	21.07
14	KAB. ALOR	0.265	0.277	0.246	0.287	0.271	0.267	0.72
15	KAB. ASAHAN	0.037	0.084	0.088	0.085	0.06	0.087	7.89
16	KAB. BADUNG	0.177	0.177	0.161	0.242	0.177	0.202	19.43
17	KAB. BALANGAN	0.137	0.169	0.122	0.208	0.153	0.165	10.72
18	KAB. BANDUNG	0.32	0.299	0.307	0.374	0.309	0.341	12.54
19	KAB. BANDUNG BARAT	0.246	0.293	0.328	0.431	0.269	0.38	17.51
20	KAB. BANGGAI	0.082	0.18	0.127	0.206	0.131	0.167	1.83
21	KAB. BANGGAI KEPULAUAN	0.135	0.197	0.151	0.271	0.166	0.211	19.77
22	KAB. BANGGAI LAUT	0.04	0.069	0.042	0.078	0.055	0.06	4.34
23	KAB. BANGKA	0.068	0.128	0.113	0.144	0.098	0.129	11.96
24	KAB. BANGKA BARAT	0.233	0.231	0.243	0.286	0.232	0.265	25.5
25	KAB. BANGKALAN	0.16	0.277	0.153	0.275	0.218	0.214	2.99
26	KAB. BANGKA SELATAN	0.115	0.154	0.154	0.218	0.134	0.186	15.92
27	KAB. BANGKA TENGAH	0.136	0.103	0.109	0.124	0.12	0.117	11.77
28	KAB. BANJAR	0.229	0.164	0.141	0.265	0.196	0.203	8.95
29	KAB. BANJARNEGARA	0.178	0.105	0.112	0.134	0.141	0.122	11.49
30	KAB. BANTAENG	0.302	0.491	0.254	0.346	0.397	0.3	15.48
31	KAB. BANTUL	0.13	0.185	0.095	0.111	0.158	0.103	8.41
32	KAB. BANYUASIN	0.105	0.107	0.063	0.117	0.106	0.09	6.62
33	KAB. BANYUMAS	0.237	0.327	0.275	0.217	0.282	0.246	12.03
34	KAB. BANYUWANGI	0.117	0.15	0.36	0.397	0.133	0.379	30.52
35	KAB. BARITO KUALA	0.007	0.048	0.004	0.005	0.027	0.004	1.12
36	KAB. BARITO TIMUR	0.106	0.17	0.11	0.189	0.138	0.15	4.75
37	KAB. BARITO UTARA	0.086	0.145	0.046	0.087	0.115	0.066	2.75
38	KAB. BARRU	0.067	0.167	0.156	0.166	0.117	0.161	13.73
39	KAB. BATANG	0.135	0.153	0.211	0.236	0.144	0.224	19.96
40	KAB. BATANGHARI	0.142	0.264	0.113	0.243	0.203	0.178	4.75
41	KAB. BATU BARA	0.14	0.157	0.149	0.207	0.148	0.178	9.89
42	KAB. BEKASI	0.174	0.301	0.328	0.299	0.238	0.313	29.05
43	KAB. BELITUNG	0.158	0.245	0.148	0.249	0.201	0.198	19.78
44	KAB. BELITUNG TIMUR	0.142	0.167	0.19	0.286	0.155	0.238	21.3
45	KAB. BELU	0.117	0.132	0.126	0.181	0.124	0.154	8.61
46	KAB. BENER MERIAH	0.265	0.429	0.254	0.254	0.347	0.254	4.18
47	KAB. BENGKALIS	0.099	0.092	0.084	0.162	0.096	0.123	5.3
48	KAB. BENGKAYANG	0.186	0.272	0.225	0.409	0.229	0.317	29.06
49	KAB. BENGKULU SELATAN	0.155	0.195	0.121	0.178	0.175	0.15	7.79
50	KAB. BENGKULU TENGAH	0.146	0.337	0.185	0.257	0.241	0.221	3.68

51	KAB. BENGKULU UTARA	0.126	0.199	0.109	0.206	0.163	0.158	9.92
52	KAB. BERAU	0.193	0.118	0.136	0.204	0.156	0.17	9.39
53	KAB. BIMA	0.178	0.24	0.173	0.27	0.209	0.221	1.39
54	KAB. BINTAN	0.199	0.204	0.166	0.203	0.201	0.185	6.1
55	KAB. BIREUEN	0.125	0.212	0.142	0.33	0.168	0.236	10.59
56	KAB. BLITAR	0.103	0.201	0.209	0.262	0.152	0.235	21.05
57	KAB. BLORA	0.114	0.19	0.209	0.273	0.152	0.241	21.45
58	KAB. BOALEMO	0.319	0.266	0.32	0.368	0.293	0.344	1.46
59	KAB. BOGOR	0.564	0.589	0.542	0.714	0.577	0.628	9.5
60	KAB. BOJONEGORO	0.184	0.26	0.114	0.283	0.222	0.199	18.11
61	KAB. BOLAANG MONGONDOW	0.291	0.214	0.245	0.206	0.253	0.225	4.38
62	KAB. BOLAANG MONGONDOW SELATAN	0.069	0.022	0.072	0.186	0.045	0.128	0.34
63	KAB. BOLAANG MONGONDOW TIMUR	0.142	0.198	0.156	0.244	0.17	0.2	3.58
64	KAB. BOLAANG MONGONDOW UTARA	0.144	0.129	0.074	0.1	0.137	0.087	1.99
65	KAB. BOMBANA	0.083	0.158	0.215	0.475	0.121	0.345	23.4
66	KAB. BONDOWOSO	0.076	0.074	0.071	0.092	0.075	0.081	6.22
67	KAB. BONE	0.211	0.277	0.265	0.343	0.244	0.304	17.25
68	KAB. BONE BOLANGO	0.1	0.168	0.127	0.254	0.134	0.19	17.12
69	KAB. BOVEN DIGOEL	0.055	0.106	0.018	0.033	0.08	0.025	0.73
70	KAB. BOYOLALI	0.272	0.164	0.244	0.243	0.218	0.244	20.57
71	KAB. BREBES	0.11	0.243	0.115	0.12	0.177	0.118	13.57
72	KAB. BULELENG	0.202	0.172	0.218	0.314	0.187	0.266	2.53
73	KAB. BULUKUMBA	0.097	0.18	0.119	0.193	0.139	0.156	15.09
74	KAB. BULUNGAN	0.094	0.117	0.143	0.225	0.105	0.184	3.84
75	KAB. BUNGO	0.146	0.232	0.23	0.277	0.189	0.254	0.47
76	KAB. BUOL	0.112	0.175	0.11	0.18	0.144	0.145	14.48
77	KAB. BURU	0.078	0.129	0.098	0.157	0.104	0.128	6.02
78	KAB. BUTON	0.16	0.212	0.183	0.293	0.186	0.238	3.97
79	KAB. BUTON SELATAN	0.179	0.259	0.13	0.207	0.219	0.169	6.55
80	KAB. BUTON TENGAH	0.141	0.25	0.161	0.218	0.195	0.189	2.79
81	KAB. CIAMIS	0.108	0.115	0.169	0.261	0.111	0.216	18.42
82	KAB. CIANJUR	0.096	0.11	0.126	0.172	0.103	0.149	11.31
83	KAB. CILACAP	0.211	0.255	0.168	0.326	0.233	0.247	20.81
84	KAB. CIREBON	0.07	0.101	0.129	0.147	0.086	0.138	4.28
85	KAB. DELI SERDANG	0.183	0.162	0.098	0.109	0.172	0.104	8.91
86	KAB. DEMAK	0.07	0.05	0.112	0.106	0.06	0.109	9.42
87	KAB. DHARMASRAYA	0.129	0.229	0.217	0.325	0.179	0.271	19.04
88	KAB. DOMPU	0.306	0.173	0.21	0.28	0.239	0.245	0.58
89	KAB. DONGGALA	0.138	0.137	0.121	0.185	0.137	0.153	5.82
90	KAB. EMPAT LAWANG	0.108	0.235	0.137	0.285	0.171	0.211	17.77
91	KAB. ENREKANG	0.135	0.29	0.279	0.401	0.213	0.34	30.2
92	KAB. FAKFAK	0.114	0.241	0.155	0.182	0.178	0.169	1.34
93	KAB. FLORES TIMUR	0.044	0.073	0.073	0.052	0.059	0.063	0.5
94	KAB. GARUT	0.036	0.047	0.031	0.051	0.042	0.041	4.12
95	KAB. GAYO LUES	0.044	0.068	0.08	0.154	0.056	0.117	9.88
96	KAB. GIANYAR	0.122	0.12	0.122	0.177	0.121	0.149	6.04
97	KAB. GORONTALO	0.171	0.16	0.178	0.229	0.165	0.203	1.37
98	KAB. GORONTALO UTARA	0.046	0.166	0.11	0.232	0.105	0.171	0.74
99	KAB. GOWA	0.18	0.248	0.167	0.268	0.214	0.217	7.75
100	KAB. GRESIK	0.057	0.055	0.053	0.083	0.056	0.068	6.42
101	KAB. GROBOGAN	0.239	0.33	0.294	0.523	0.285	0.408	37.12
102	KAB. GUNUNGKIDUL	0.129	0.153	0.142	0.214	0.141	0.178	16.67
103	KAB. GUNUNG MAS	0.092	0.105	0.053	0.026	0.098	0.04	4.33

104	KAB. HALMAHERA BARAT	0.224	0.171	0.184	0.178	0.198	0.181	1.35
105	KAB. HALMAHERA SELATAN	0.119	0.114	0.082	0.184	0.117	0.133	2.2
106	KAB. HALMAHERA TENGAH	0.14	0.354	0.218	0.402	0.247	0.31	2.73
107	KAB. HALMAHERA UTARA	0.127	0.128	0.104	0.147	0.127	0.125	1.68
108	KAB. HULU SUNGAI SELATAN	0.223	0.308	0.229	0.349	0.266	0.289	27.36
109	KAB. HULU SUNGAI TENGAH	0.101	0.178	0.092	0.21	0.14	0.151	5.84
110	KAB. HULU SUNGAI UTARA	0.099	0.119	0.143	0.148	0.109	0.146	13.46
111	KAB. INDRAGIRI HILIR	0.155	0.331	0.217	0.322	0.243	0.269	1.87
112	KAB. INDRAGIRI HULU	0.095	0.07	0.025	0.034	0.083	0.03	4.57
113	KAB. INDRAMAYU	0.101	0.078	0.083	0.129	0.089	0.106	2.88
114	KAB. JEMBER	0.172	0.213	0.212	0.264	0.192	0.238	5.59
115	KAB. JENEPONTO	0.226	0.272	0.306	0.297	0.249	0.302	27.48
116	KAB. JEPARA	0.188	0.207	0.187	0.243	0.198	0.215	10.35
117	KAB. JOMBANG	0.079	0.11	0.292	0.369	0.094	0.33	23.58
118	KAB. KAIMANA	0.055	0.016	0.081	0.245	0.036	0.163	4.59
119	KAB. KAMPAR	0.141	0.143	0.243	0.305	0.142	0.274	13.38
120	KAB. KAPUAS	0.112	0.206	0.128	0.253	0.159	0.19	1.17
121	KAB. KAPUAS HULU	0.044	0.1	0.24	0.32	0.072	0.28	21.77
122	KAB. KARANGANYAR	0.114	0.116	0.087	0.141	0.115	0.114	11.43
123	KAB. KARANGASEM	0.082	0.09	0.073	0.145	0.086	0.11	5.72
124	KAB. KARAWANG	0.177	0.187	0.192	0.243	0.181	0.218	4.22
125	KAB. KARIMUN	0.079	0.111	0.075	0.132	0.095	0.104	10.1
126	KAB. KARO	0.045	0.029	0.026	0.038	0.037	0.031	3.32
127	KAB. KAUR	0.183	0.281	0.133	0.187	0.232	0.16	0.25
128	KAB. KAYONG UTARA	0.057	0.119	0.091	0.102	0.088	0.097	5.19
129	KAB. KEBUMEN	0.429	0.25	0.508	0.354	0.34	0.431	40.36
130	KAB. KEDIRI	0.092	0.136	0.103	0.148	0.114	0.126	4.99
131	KAB. KENDAL	0.158	0.169	0.182	0.275	0.164	0.228	20.1
132	KAB. KEPAHANG	0.28	0.325	0.231	0.358	0.302	0.295	2.51
133	KAB. KEP. ANAMBAS	0.103	0.167	0.213	0.301	0.135	0.257	14.24
134	KAB. KEPULAUAN ARU	0.133	0.209	0.153	0.2	0.171	0.176	17.46
135	KAB. KEPULAUAN MENTAWAI	0.01	0.022	0.068	0.13	0.016	0.099	7.4
136	KAB. KEPULAUAN MERANTI	0.308	0.316	0.227	0.345	0.312	0.286	29.38
137	KAB. KEPULAUAN SANGIHE	0.068	0.157	0.091	0.146	0.113	0.119	11.69
138	KAB. KEP. SELAYAR	0.041	0.163	0.037	0.054	0.102	0.046	5.72
139	KAB. KEP. SIAU TAGULANDANG BIARO	0.064	0.074	0.101	0.112	0.069	0.106	9.52
140	KAB. KEPULAUAN SULA	0.068	0.139	0.101	0.154	0.103	0.127	12.01
141	KAB. KEPULAUAN TALAUD	0.139	0.174	0.136	0.232	0.156	0.184	17.58
142	KAB. KERINCI	0.165	0.177	0.271	0.243	0.171	0.257	1.47
143	KAB. KETAPANG	0.083	0.08	0.095	0.137	0.081	0.116	10.55
144	KAB. KLATEN	0.086	0.147	0.115	0.134	0.117	0.125	12.24
145	KAB. KLUNGKUNG	0.077	0.145	0.151	0.23	0.111	0.19	16.69
146	KAB. KOLAKA	0.172	0.252	0.165	0.276	0.212	0.221	3.49
147	KAB. KOLAKA TIMUR	0.166	0.225	0.229	0.275	0.196	0.252	4.05
148	KAB. KOLAKA UTARA	0.277	0.42	0.229	0.26	0.349	0.245	7.14
149	KAB. KONawe	0.05	0.05	0.045	0.074	0.05	0.06	5.69
150	KAB. KONawe KEPULAUAN	0.299	0.146	0.265	0.303	0.222	0.284	26.55
151	KAB. KONawe SELATAN	0.149	0.23	0.147	0.227	0.19	0.187	3.44
152	KAB. KONawe UTARA	0.065	0.1	0.06	0.032	0.082	0.046	0.34
153	KAB. KOTABARU	0.124	0.244	0.152	0.351	0.184	0.252	10.98
154	KAB. KOTAWARINGIN BARAT	0.151	0.225	0.071	0.194	0.188	0.132	14.9
155	KAB. KOTAWARINGIN TIMUR	0.094	0.144	0.088	0.156	0.119	0.122	3.9
156	KAB. KUANTAN SINGINGI	0.214	0.268	0.306	0.375	0.241	0.34	0.7

157	KAB. KUBU RAYA	0.099	0.164	0.152	0.242	0.132	0.197	3.76
158	KAB. KUDUS	0.154	0.327	0.197	0.301	0.241	0.249	24.65
159	KAB. KULON PROGO	0.233	0.182	0.189	0.289	0.208	0.239	20.47
160	KAB. KUNINGAN	0.177	0.199	0.194	0.249	0.188	0.222	2.99
161	KAB. KUPANG	0.087	0.085	0.097	0.096	0.086	0.097	0.15
162	KAB. KUTAI BARAT	0.125	0.185	0.09	0.141	0.155	0.115	4.04
163	KAB. KUTAI KARTANEGARA	0.283	0.28	0.262	0.267	0.281	0.264	12.81
164	KAB. KUTAI TIMUR	0.152	0.152	0.153	0.224	0.152	0.188	10.05
165	KAB. LABUHANBATU	0.127	0.179	0.107	0.266	0.153	0.187	2.73
166	KAB. LABUHANBATU SELATAN	0.159	0.164	0.127	0.222	0.162	0.174	13.85
167	KAB. LABUHANBATU UTARA	0.038	0.12	0.062	0.126	0.079	0.094	0.81
168	KAB. LAHAT	0.073	0.163	0.074	0.144	0.118	0.109	6.3
169	KAB. LAMANDAU	0.116	0.112	0.093	0.153	0.114	0.123	9.44
170	KAB. LAMONGAN	0.121	0.247	0.179	0.262	0.184	0.22	18.9
171	KAB. LAMPUNG BARAT	0.296	0.496	0.377	0.528	0.396	0.452	15.25
172	KAB. LAMPUNG SELATAN	0.039	0.03	0.042	0.073	0.034	0.058	0.13
173	KAB. LAMPUNG TENGAH	0.027	0.022	0.07	0.063	0.024	0.067	0.05
174	KAB. LAMPUNG TIMUR	0.117	0.173	0.118	0.256	0.145	0.187	12.78
175	KAB. LAMPUNG UTARA	0.098	0.111	0.121	0.103	0.104	0.112	10.98
176	KAB. LANDAK	0.088	0.138	0.043	0.1	0.113	0.072	4.04
177	KAB. LANGKAT	0.138	0.168	0.127	0.22	0.153	0.173	8.9
178	KAB. LEBAK	0.214	0.137	0.199	0.261	0.176	0.23	0.6
179	KAB. LEBONG	0.111	0.184	0.106	0.218	0.147	0.162	6.05
180	KAB. LEMBATA	0.155	0.264	0.167	0.291	0.209	0.229	3.28
181	KAB. LIMA PULUH KOTA	0.184	0.185	0.186	0.264	0.184	0.225	19.87
182	KAB. LINGGA	0.035	0.061	0.124	0.126	0.048	0.126	10.23
183	KAB. LOMBOK BARAT	0.082	0.092	0.113	0.105	0.087	0.109	3.28
184	KAB. LOMBOK TENGAH	0.014	0.024	0.014	0.02	0.019	0.017	1.73
185	KAB. LOMBOK TIMUR	0.223	0.268	0.215	0.274	0.246	0.244	0.81
186	KAB. LOMBOK UTARA	0.036	0.055	0.106	0.088	0.046	0.097	8.15
187	KAB. LUMAJANG	0.091	0.171	0.074	0.127	0.131	0.101	7.29
188	KAB. LUWU	0.068	0.151	0.091	0.165	0.11	0.128	5.53
189	KAB. LUWU TIMUR	0.126	0.126	0.127	0.204	0.126	0.165	15.37
190	KAB. LUWU UTARA	0.157	0.206	0.198	0.324	0.182	0.261	7.01
191	KAB. MADIUN	0.098	0.138	0.096	0.19	0.118	0.143	13.56
192	KAB. MAGELANG	0.193	0.286	0.243	0.222	0.239	0.233	12.31
193	KAB. MAGETAN	0.078	0.042	0.061	0.064	0.06	0.062	6.04
194	KAB. MAJALENGKA	0.102	0.101	0.101	0.149	0.101	0.125	5.78
195	KAB. MAJENE	0.214	0.29	0.199	0.226	0.252	0.213	2.13
196	KAB. MALAKA	0.097	0.05	0.159	0.136	0.073	0.148	0.97
197	KAB. MALANG	0.145	0.154	0.143	0.267	0.149	0.205	5.83
198	KAB. MALINAU	0.143	0.154	0.137	0.193	0.149	0.165	6.34
199	KAB. MALUKU TENGAH	0.142	0.132	0.127	0.16	0.137	0.143	1.45
200	KAB. MALUKU TENGGARA	0.059	0.078	0.074	0.07	0.069	0.072	1.61
201	KAB. MAMUJU	0.181	0.183	0.193	0.283	0.182	0.238	1.23
202	KAB. MANDAILING NATAL	0.028	0.079	0.059	0.107	0.054	0.083	4.75
203	KAB. MANGGARAI	0.143	0.236	0.254	0.313	0.189	0.284	3.47
204	KAB. MANGGARAI BARAT	0.017	0.054	0.016	0.025	0.036	0.02	2.49
205	KAB. MANGGARAI TIMUR	0.03	0.073	0.186	0.217	0.052	0.202	8.65
206	KAB. MANOKWARI	0.397	0.256	0.292	0.425	0.326	0.359	4.36
207	KAB. MAPPI	0.109	0.13	0.11	0.179	0.12	0.144	0.22
208	KAB. MAROS	0.183	0.161	0.231	0.256	0.172	0.243	22.17
209	KAB. MAYBRAT	0.062	0	0.026	0.099	0.031	0.062	0.05

210	KAB. MELAWI	0.104	0.151	0.128	0.215	0.128	0.171	3.75
211	KAB. MEMPAWAH	0.13	0.272	0.123	0.286	0.201	0.204	2.96
212	KAB. MERANGIN	0.09	0.085	0.088	0.13	0.087	0.109	1.94
213	KAB. MERAUKE	0.036	0.074	0.069	0.154	0.055	0.112	0.66
214	KAB. MESUJI	0.115	0.19	0.16	0.242	0.152	0.201	13.76
215	KAB. MIMIKA	0.153	0.352	0.17	0.274	0.253	0.222	3.93
216	KAB. MINAHASA	0.091	0.096	0.085	0.104	0.094	0.094	0.16
217	KAB. MINAHASA SELATAN	0.08	0.101	0.092	0.05	0.09	0.071	0.09
218	KAB. MINAHASA TENGGARA	0.121	0.206	0.222	0.228	0.164	0.225	0.39
219	KAB. MINAHASA UTARA	0.196	0.195	0.18	0.289	0.196	0.235	6.6
220	KAB. MOJOKERTO	0.077	0.064	0.115	0.204	0.071	0.16	13.3
221	KAB. MOROWALI	0.117	0.13	0.084	0.127	0.123	0.106	7.49
222	KAB. MOROWALI UTARA	0.093	0.084	0.08	0.104	0.089	0.092	1.8
223	KAB. MUARA ENIM	0.136	0.154	0.107	0.228	0.145	0.168	9.64
224	KAB. MUARO JAMBI	0.1	0.119	0.077	0.146	0.11	0.111	3.39
225	KAB. MUKO MUKO	0.147	0.133	0.121	0.17	0.14	0.145	0.26
226	KAB. MUNA	0.067	0.138	0.114	0.179	0.103	0.146	4.16
227	KAB. MUNA BARAT	0.073	0.104	0.121	0.13	0.088	0.125	5.84
228	KAB. MURUNG RAYA	0.146	0.305	0.127	0.238	0.226	0.182	0.55
229	KAB. MUSI BANYUASIN	0.153	0.219	0.195	0.268	0.186	0.231	6.03
230	KAB. MUSI RAWAS	0.322	0.43	0.23	0.336	0.376	0.283	6.32
231	KAB. MUSI RAWAS UTARA	0.091	0.254	0.109	0.186	0.172	0.148	14.63
232	KAB. NAGAN RAYA	0.133	0.203	0.106	0.159	0.168	0.132	7.08
233	KAB. NAGEKEO	0.157	0.21	0.148	0.274	0.184	0.211	3.72
234	KAB. NATUNA	0.086	0.109	0.131	0.135	0.097	0.133	10.91
235	KAB. NGADA	0.122	0.3	0.16	0.181	0.211	0.171	2.06
236	KAB. NGANJUK	0.319	0.187	0.365	0.406	0.253	0.385	23.4
237	KAB. NGAWI	0.185	0.197	0.158	0.242	0.191	0.2	10.02
238	KAB. NIAS	0.088	0.134	0.082	0.186	0.111	0.134	1.52
239	KAB. NIAS BARAT	0.295	0.333	0.258	0.246	0.314	0.252	2.65
240	KAB. NIAS SELATAN	0.162	0.116	0.033	0.118	0.139	0.076	0.11
241	KAB. NIAS UTARA	0.109	0.202	0.085	0.117	0.156	0.101	0.15
242	KAB. NUNUKAN	0.104	0.129	0.101	0.167	0.116	0.134	5.31
243	KAB. OGAN ILIR	0.037	0.124	0.05	0.057	0.08	0.054	5.49
244	KAB. OGAN KOMERING ILIR	0.3	0.413	0.277	0.315	0.356	0.296	30.32
245	KAB. OGAN KOMERING ULU	0.406	0.585	0.375	0.549	0.495	0.462	10.71
246	KAB. OGAN KOMERING ULU SELATAN	0.147	0.225	0.161	0.288	0.186	0.225	8.76
247	KAB. OGAN KOMERING ULU TIMUR	0.044	0.132	0.072	0.041	0.088	0.057	5.14
248	KAB. PACITAN	0.108	0.118	0.084	0.144	0.113	0.114	8.01
249	KAB. PADANG LAWAS	0.293	0.335	0.238	0.353	0.314	0.296	1.64
250	KAB. PADANG LAWAS UTARA	0.086	0.164	0.1	0.237	0.125	0.169	1.63
251	KAB. PADANG PARIAMAN	0.103	0.141	0.117	0.212	0.122	0.164	7.79
252	KAB. PAKPAK BHARAT	0.26	0.084	0.105	0.14	0.172	0.123	8.26
253	KAB. PAMEKASAN	0.134	0.235	0.192	0.377	0.184	0.284	4.89
254	KAB. PANDEGLANG	0.179	0.186	0.182	0.247	0.182	0.214	4.87
255	KAB. PANGANDARAN	0.208	0.135	0.2	0.194	0.172	0.197	8.64
256	KAB. PANGKAJENE DAN KEPULAUAN.	0.399	0.506	0.52	0.675	0.453	0.597	55.41
257	KAB. PARIGI MOUTONG	0.146	0.15	0.156	0.208	0.148	0.182	2.71
258	KAB. PASAMAN	0.078	0.15	0.11	0.253	0.114	0.181	7.19
259	KAB. PASAMAN BARAT	0.11	0.173	0.108	0.153	0.141	0.131	6.11
260	KAB. PASANGKAYU	0.216	0.284	0.105	0.268	0.25	0.186	3.06
261	KAB. PASER	0.165	0.176	0.147	0.216	0.171	0.181	5.51
262	KAB. PASURUAN	0.151	0.186	0.169	0.332	0.169	0.251	3.18

263	KAB. PATI	0.234	0.274	0.259	0.319	0.254	0.289	11.86
264	KAB. PEGUNUNGAN ARFAK	0	0.045	0.004	0.011	0.023	0.008	0.04
265	KAB. PEKALONGAN	0.225	0.003	0.04	0.025	0.114	0.032	4.71
266	KAB. PELALAWAN	0.158	0.235	0.15	0.254	0.197	0.202	2.96
267	KAB. PEMALANG	0.216	0.236	0.201	0.229	0.226	0.215	14.88
268	KAB. PENAJAM PASER UTARA	0.191	0.177	0.178	0.191	0.184	0.184	18.2
269	KAB. PENUKAL ABAB LEMATANG ILIR	0.086	0.183	0.127	0.14	0.135	0.133	13.37
270	KAB. PESAWARAN	0.031	0.162	0.087	0.097	0.097	0.092	6.37
271	KAB. PESISIR SELATAN	0.197	0.293	0.189	0.259	0.245	0.224	7.06
272	KAB. PIDIE	0.163	0.288	0.203	0.337	0.225	0.27	13.07
273	KAB. PIDIE JAYA	0.225	0.292	0.173	0.397	0.259	0.285	17.62
274	KAB. PINRANG	0.037	0.012	0.123	0.274	0.025	0.198	10.62
275	KAB. POHUWATO	0.118	0.172	0.119	0.231	0.145	0.175	6.85
276	KAB. POLEWALI MANDAR	0.195	0.315	0.229	0.271	0.255	0.25	0.2
277	KAB. PONOROGO	0.156	0.184	0.165	0.244	0.17	0.204	5.89
278	KAB. POSO	0.093	0.114	0.103	0.189	0.104	0.147	6.21
279	KAB. PRINGSEWU	0.086	0.091	0.106	0.15	0.089	0.128	11.13
280	KAB. PROBOLINGGO	0.127	0.083	0.123	0.288	0.105	0.205	15.5
281	KAB. PULANG PISAU	0.048	0.076	0.065	0.07	0.062	0.067	0.54
282	KAB. PULAU MOROTAI	0.201	0.266	0.177	0.28	0.233	0.228	10.74
283	KAB. PULAU TALIABU	0.129	0.161	0.145	0.166	0.145	0.155	10.3
284	KAB. PURBALINGGA	0.157	0.199	0.164	0.298	0.177	0.231	14.07
285	KAB. PURWAKARTA	0.014	0.02	0.018	0.019	0.017	0.019	1.82
286	KAB. PURWOREJO	0.133	0.128	0.116	0.191	0.13	0.153	9.36
287	KAB. REJANG LEBONG	0.166	0.112	0.148	0.211	0.139	0.179	1.95
288	KAB. REMBANG	0.041	0.053	0.04	0.065	0.047	0.053	0.45
289	KAB. ROKAN HILIR	0.136	0.173	0.108	0.216	0.154	0.162	2.8
290	KAB. ROKAN HULU	0.182	0.174	0.144	0.189	0.178	0.167	5.33
291	KAB. ROTE NDAO	0.17	0.137	0.206	0.195	0.154	0.2	9.05
292	KAB. SABU RAIJUA	0.17	0.305	0.205	0.393	0.237	0.299	28.05
293	KAB. SAMBAS	0.047	0.1	0.072	0.103	0.074	0.087	8.34
294	KAB. SAMPANG	0.209	0.229	0.179	0.304	0.219	0.242	2.52
295	KAB. SANGGAU	0.183	0.418	0.565	0.453	0.3	0.509	32.02
296	KAB. SARMI	0.114	0.193	0.094	0.199	0.153	0.146	5.17
297	KAB. SAROLANGUN	0.138	0.128	0.177	0.301	0.133	0.239	20.71
298	KAB. SEKADAU	0.228	0.309	0.211	0.4	0.269	0.305	1.49
299	KAB. SELUMA	0.126	0.179	0.106	0.167	0.152	0.136	7.07
300	KAB. SEMARANG	0.219	0.177	0.215	0.309	0.198	0.262	11.59
301	KAB. SERAM BAGIAN TIMUR	0.179	0.225	0.156	0.289	0.202	0.223	5.78
302	KAB. SERANG	0.211	0.175	0.202	0.292	0.193	0.247	3.52
303	KAB. SERDANG BEDAGAI	0.229	0.195	0.156	0.238	0.212	0.197	1.18
304	KAB. SERUYAN	0.091	0.135	0.134	0.2	0.113	0.167	9.86
305	KAB. SIAK	0.062	0.096	0.086	0.155	0.079	0.121	10.81
306	KAB. SIDENRENG RAPPANG	0.098	0.157	0.22	0.234	0.128	0.227	19.73
307	KAB. SIDOARJO	0.245	0.272	0.256	0.35	0.259	0.303	10.96
308	KAB. SIGI	0.231	0.11	0.18	0.387	0.171	0.283	22.84
309	KAB. SIJUNJUNG	0.248	0.195	0.2	0.297	0.221	0.248	11.04
310	KAB. SIKKA	0.155	0.135	0.134	0.31	0.145	0.222	1.48
311	KAB. SIMEULUE	0.157	0.133	0.181	0.459	0.145	0.32	0.85
312	KAB. SINJAI	0.076	0.217	0.11	0.156	0.146	0.133	13.7
313	KAB. SINTANG	0.246	0.202	0.146	0.259	0.224	0.203	0.9
314	KAB. SITUBONDO	0.11	0.173	0.118	0.205	0.141	0.162	10.24
315	KAB. SLEMAN	0.182	0.155	0.172	0.251	0.169	0.212	11.14

316	KAB. SOLOK	0.227	0.414	0.352	0.332	0.32	0.342	1.36
317	KAB. SOLOK SELATAN	0.117	0.086	0.127	0.146	0.101	0.137	6.57
318	KAB. SOPPENG	0.058	0.123	0.054	0.163	0.091	0.109	10.34
319	KAB. SORONG	0.329	0.278	0.164	0.291	0.304	0.227	0.88
320	KAB. SRAGEN	0.045	0.069	0.078	0.046	0.057	0.062	6.05
321	KAB. SUBANG	0.107	0.431	0.183	0.292	0.269	0.237	4.81
322	KAB. SUKABUMI	0.049	0.054	0.189	0.229	0.051	0.209	13.66
323	KAB. SUKAMARA	0.126	0.241	0.167	0.262	0.183	0.215	19.17
324	KAB. SUKOHARJO	0.298	0.254	0.287	0.448	0.276	0.368	23.8
325	KAB. SUMBA BARAT	0.123	0.185	0.226	0.331	0.154	0.278	20
326	KAB. SUMBA BARAT DAYA	0.097	0.239	0.09	0.19	0.168	0.14	0.48
327	KAB. SUMBA TENGAH	0.266	0.43	0.272	0.26	0.348	0.266	2.88
328	KAB. SUMBA TIMUR	0.109	0.131	0.129	0.214	0.12	0.171	2.82
329	KAB. SUMBAWA	0.139	0.17	0.154	0.228	0.154	0.191	2.95
330	KAB. SUMBAWA BARAT	0.154	0.227	0.154	0.3	0.191	0.227	13.37
331	KAB. SUMEDANG	0.084	0.117	0.076	0.105	0.1	0.091	8.78
332	KAB. SUMENEP	0.097	0.228	0.244	0.24	0.162	0.242	10.65
333	KAB. SUPIORI	0.039	0.077	0.059	0.159	0.058	0.109	7.94
334	KAB. TABALONG	0.136	0.209	0.229	0.446	0.173	0.338	28.82
335	KAB. TABANAN	0.299	0.333	0.291	0.362	0.316	0.326	0.8
336	KAB. TAKALAR	0.345	0.372	0.279	0.294	0.358	0.287	26.38
337	KAB. TANAH BUMBU	0.05	0.211	0.136	0.235	0.13	0.186	13.92
338	KAB. TANAH DATAR	0.229	0.172	0.255	0.32	0.2	0.288	3.06
339	KAB. TANAH LAUT	0.152	0.16	0.093	0.143	0.156	0.118	4.33
340	KAB. TANA TIDUNG	0.087	0.191	0.103	0.219	0.139	0.161	6.16
341	KAB. TANA TORAJA	0.176	0.389	0.299	0.357	0.283	0.328	1.83
342	KAB. TANGERANG	0.241	0.417	0.289	0.418	0.329	0.354	11.79
343	KAB. TANGGAMUS	0.028	0.077	0.101	0.025	0.053	0.062	5.96
344	KAB. TANJUNG JABUNG BARAT	0.254	0.244	0.205	0.363	0.249	0.284	14.19
345	KAB. TANJUNG JABUNG TIMUR	0.282	0.144	0.2	0.183	0.213	0.192	1.28
346	KAB. TAPANULI SELATAN	0.11	0.14	0.116	0.201	0.125	0.158	6.21
347	KAB. TAPANULI TENGAH	0.112	0.132	0.081	0.136	0.122	0.108	1.28
348	KAB. TAPIN	0.058	0.108	0.081	0.093	0.083	0.087	8.6
349	KAB. TEBO	0.142	0.141	0.187	0.276	0.142	0.232	1.34
350	KAB. TEGAL	0.199	0.25	0.227	0.284	0.225	0.255	6
351	KAB. TELUK BINTUNI	0.09	0.08	0.117	0.06	0.085	0.088	6.58
352	KAB. TELUK WONDAMA	0.162	0.164	0.172	0.313	0.163	0.243	14.83
353	KAB. TEMANGGUNG	0.167	0.259	0.37	0.376	0.213	0.373	24.03
354	KAB. TIMOR TENGAH SELATAN	0.103	0.216	0.16	0.216	0.159	0.188	0.34
355	KAB. TIMOR TENGAH UTARA	0.146	0.21	0.171	0.319	0.178	0.245	0.37
356	KAB. TOBA	0.051	0.067	0.181	0.181	0.06	0.181	10.78
357	KAB. TOJO UNA-UNA	0.32	0.178	0.213	0.221	0.249	0.217	8.68
358	KAB. TOLI TOLI	0.21	0.279	0.191	0.299	0.244	0.245	2.22
359	KAB. TRENGGALEK	0.217	0.199	0.206	0.27	0.208	0.238	14.06
360	KAB. TUBAN	0.236	0.185	0.292	0.32	0.211	0.306	12.27
361	KAB. TULANG BAWANG	0.085	0.129	0.075	0.121	0.107	0.098	7.61
362	KAB. TULANG BAWANG BARAT	0.309	0.262	0.291	0.116	0.285	0.204	5.67
363	KAB. TULUNGAGUNG	0.11	0.13	0.175	0.215	0.12	0.195	10.46
364	KAB. WAKATOBI	0.035	0.088	0.085	0.08	0.061	0.082	7.46
365	KAB. WAROPEN	0.032	0.11	0.043	0.145	0.071	0.094	1.48
366	KAB. WAY KANAN	0.389	0.252	0.378	0.544	0.321	0.461	37.15
367	KAB. WONOGIRI	0.086	0.109	0.239	0.333	0.097	0.286	15.83
368	KAB. WONOSOBO	0.122	0.146	0.229	0.286	0.134	0.257	20.41

369	KAB. YAHUKIMO	0.068	0.099	0.068	0.113	0.084	0.09	0.1
370	KOTA AMBON	0.108	0.162	0.095	0.124	0.135	0.11	11.74
371	KOTA BALIKPAPAN	0.303	0.259	0.316	0.396	0.281	0.356	22.83
372	KOTA BANDA ACEH	0.117	0.179	0.176	0.352	0.148	0.264	17.37
373	KOTA BANDAR LAMPUNG	0.089	0.106	0.078	0.186	0.098	0.132	11.11
374	KOTA BANDUNG	0.111	0.137	0.126	0.203	0.124	0.165	15.23
375	KOTA BANJAR	0.113	0.102	0.15	0.225	0.108	0.188	14.65
376	KOTA BANJARBARU	0.139	0.22	0.146	0.247	0.179	0.197	18.49
377	KOTA BANJARMASIN	0.102	0.155	0.104	0.155	0.128	0.13	12.91
378	KOTA BATAM	0.114	0.189	0.142	0.192	0.151	0.167	12.36
379	KOTA BATU	0.417	0.429	0.429	0.647	0.423	0.538	36.57
380	KOTA BEKASI	0.092	0.208	0.087	0.175	0.15	0.131	9.41
381	KOTA BENGKULU	0.242	0.262	0.211	0.373	0.252	0.292	4
382	KOTA BIMA	0.127	0.206	0.157	0.266	0.167	0.212	19.83
383	KOTA BINJAI	0.171	0.237	0.262	0.327	0.204	0.295	14.48
384	KOTA BITUNG	0.168	0.197	0.146	0.285	0.183	0.215	6.08
385	KOTA BLITAR	0.144	0.155	0.129	0.206	0.15	0.167	15.54
386	KOTA BOGOR	0.208	0.333	0.214	0.274	0.271	0.244	10.02
387	KOTA BONTANG	0.542	0.39	0.466	0.576	0.466	0.521	42.85
388	KOTA BUKITINGGI	0.414	0.471	0.405	0.469	0.442	0.437	20.06
389	KOTA CILEGON	0.328	0.114	0.364	0.268	0.221	0.316	28.75
390	KOTA CIREBON	0.191	0.274	0.208	0.331	0.233	0.269	9.93
391	KOTA DENPASAR	0.124	0.163	0.236	0.318	0.143	0.277	18.69
392	KOTA DEPOK	0.022	0.052	0.012	0.026	0.037	0.019	2.41
393	KOTA DUMAI	0.087	0.229	0.148	0.291	0.158	0.219	18.44
394	KOTA GORONTALO	0.154	0.157	0.138	0.189	0.156	0.163	16.12
395	KOTA GUNUNGSITOLI	0.124	0.143	0.149	0.144	0.133	0.146	5.5
396	KOTA ADM. JAKARTA BARAT	0.28	0.222	0.378	0.278	0.251	0.328	30.46
397	KOTA ADM. JAKARTA PUSAT	0.161	0.175	0.176	0.255	0.168	0.216	16.23
398	KOTA ADM. JAKARTA SELATAN	0.491	0.447	0.484	0.454	0.469	0.469	7.24
399	KOTA ADM. JAKARTA TIMUR	0.213	0.197	0.212	0.291	0.205	0.251	5.27
400	KOTA ADM. JAKARTA UTARA	0.284	0.222	0.39	0.273	0.253	0.332	30.81
401	KOTA JAMBI	0.192	0.177	0.18	0.252	0.184	0.216	10.97
402	KOTA JAYAPURA	0.141	0.18	0.204	0.316	0.161	0.26	6.75
403	KOTA KEDIRI	0.128	0.136	0.239	0.241	0.132	0.24	20.75
404	KOTA KENDARI	0.132	0.154	0.13	0.187	0.143	0.159	13.77
405	KOTA KOTAMOBAGU	0.187	0.251	0.151	0.236	0.219	0.194	8.98
406	KOTA KUPANG	0.146	0.146	0.121	0.269	0.146	0.195	8.81
407	KOTA LANGSA	0.088	0.098	0.116	0.188	0.093	0.152	11
408	KOTA LHOKSEUMAWE	0.235	0.181	0.19	0.295	0.208	0.242	16.77
409	KOTA LUBUK LINGGAU	0.113	0.168	0.105	0.216	0.141	0.161	13.64
410	KOTA MADIUN	0.574	0.355	0.64	0.606	0.464	0.623	42.87
411	KOTA MAGELANG	0.253	0.238	0.255	0.375	0.246	0.315	29.4
412	KOTA MAKASSAR	0.226	0.223	0.246	0.29	0.225	0.268	10.24
413	KOTA MALANG	0.322	0.151	0.286	0.294	0.236	0.29	27.41
414	KOTA MANADO	0.234	0.218	0.3	0.292	0.226	0.295	9.23
415	KOTA MATARAM	0.056	0.081	0.061	0.109	0.068	0.085	4.33
416	KOTA MEDAN	0.04	0.027	0.022	0.027	0.034	0.025	2.64
417	KOTA METRO	0.259	0.19	0.28	0.363	0.225	0.321	21.85
418	KOTA MOJOKERTO	0.158	0.236	0.287	0.377	0.197	0.332	29.14
419	KOTA PADANG	0.153	0.259	0.153	0.208	0.206	0.18	18.76
420	KOTA PADANG PANJANG	0.118	0.283	0.237	0.47	0.2	0.353	30.74
421	KOTA PADANG SIDIMPUAN	0.151	0.268	0.127	0.209	0.21	0.168	0.43

422	KOTA PAGAR ALAM	0.08	0.125	0.098	0.174	0.102	0.136	12.59
423	KOTA PALEMBANG	0.095	0.11	0.129	0.205	0.103	0.167	14.78
424	KOTA PALOPO	0.097	0.12	0.104	0.211	0.109	0.157	14.28
425	KOTA PALU	0.179	0.294	0.231	0.439	0.236	0.335	30.54
426	KOTA PANGKAL PINANG	0.134	0.178	0.121	0.19	0.156	0.156	15.59
427	KOTA PARE PARE	0.173	0.135	0.256	0.278	0.154	0.267	23.32
428	KOTA PARIAMAN	0.11	0.171	0.121	0.211	0.141	0.166	11.19
429	KOTA PASURUAN	0.388	0.166	0.378	0.367	0.277	0.373	21.25
430	KOTA PAYAKUMBUH	0.133	0.159	0.126	0.215	0.146	0.171	16.32
431	KOTA PEKALONGAN	0.177	0.172	0.162	0.416	0.175	0.289	18.74
432	KOTA PEKANBARU	0.108	0.173	0.081	0.246	0.141	0.163	15.64
433	KOTA PEMATANG SIANTAR	0.187	0.244	0.257	0.509	0.216	0.383	26.91
434	KOTA PONTIANAK	0.459	0.207	0.322	0.388	0.333	0.355	34.85
435	KOTA PRABUMULIH	0.074	0.311	0.124	0.092	0.192	0.108	11.15
436	KOTA PROBOLINGGO	0.069	0.066	0.083	0.126	0.067	0.105	9.34
437	KOTA SABANG	0.187	0.186	0.086	0.192	0.187	0.139	3.8
438	KOTA SALATIGA	0.18	0.26	0.197	0.289	0.22	0.243	22.99
439	KOTA SAMARINDA	0.343	0.333	0.345	0.42	0.337	0.382	8.71
440	KOTA SAWAHLUNTO	0.239	0.176	0.167	0.214	0.207	0.19	16.17
441	KOTA SEMARANG	0.206	0.339	0.268	0.482	0.273	0.375	17.61
442	KOTA SERANG	0.194	0.207	0.269	0.248	0.201	0.258	10.35
443	KOTA SIBOLGA	0.114	0.176	0.136	0.189	0.145	0.162	15.72
444	KOTA SINGKAWANG	0.13	0.161	0.137	0.204	0.145	0.17	16.28
445	KOTA SOLOK	0.242	0.241	0.24	0.278	0.241	0.259	25.36
446	KOTA SORONG	0.159	0.184	0.115	0.177	0.172	0.146	9.19
447	KOTA SUBULUSSALAM	0.126	0.105	0.096	0.209	0.116	0.153	3.69
448	KOTA SUKABUMI	0.107	0.126	0.113	0.181	0.116	0.147	13.79
449	KOTA SUNGAI PENUH	0.094	0.112	0.046	0.131	0.103	0.089	9.06
450	KOTA SURABAYA	0.71	0.634	0.698	0.78	0.672	0.739	71.9
451	KOTA SURAKARTA	0.302	0.26	0.326	0.467	0.281	0.396	26.54
452	KOTA TANGERANG	0.197	0.202	0.2	0.269	0.2	0.234	9.46
453	KOTA TANGERANG SELATAN	0.04	0.037	0.028	0.041	0.038	0.035	3.57
454	KOTA TANJUNG BALAI	0.171	0.259	0.203	0.244	0.215	0.223	11.41
455	KOTA TANJUNG PINANG	0.148	0.179	0.141	0.252	0.163	0.196	18.65
456	KOTA TARAKAN	0.175	0.196	0.178	0.235	0.185	0.206	16.24
457	KOTA TASIKMALAYA	0.089	0.221	0.136	0.235	0.155	0.185	17.64
458	KOTA TEBING TINGGI	0.062	0.087	0.324	0.679	0.075	0.502	26.84
459	KOTA TEGAL	0.111	0.116	0.102	0.178	0.114	0.14	13.19
460	KOTA TERNATE	0.141	0.193	0.187	0.277	0.167	0.233	8.11
461	KOTA TIDORE KEP.	0.117	0.139	0.124	0.162	0.128	0.143	13.85
462	KOTA TOMOHON	0.065	0.046	0.073	0.037	0.055	0.055	5.51
463	KOTA TUAL	0.137	0.165	0.161	0.246	0.151	0.204	11.5
464	KOTA YOGYAKARTA	0.272	0.286	0.262	0.327	0.279	0.294	25.53
465	KAB. DAIRI	0.041	0.058	0.205	0.279	0.049	0.242	13.64
466	KAB. TAPANULI UTARA	0.01	0.022	0.047	0	0.016	0.023	1.09
467	KOTA PALANGKA RAYA	0.181	0.126	0.174	0.247	0.153	0.211	6.5
468	KAB. BARITO SELATAN	0	0	0	0	0	0	0
469	KAB. BURU SELATAN	0	0	0	0	0	0	0
470	KAB. BUTON UTARA	0	0	0	0	0	0	0
471	KAB. DEIYAI	0	0	0	0	0	0	0
472	KAB. DOGIYAI	0	0	0	0	0	0	0
473	KAB. ENDE	0	0	0	0	0	0	0
474	KAB. INTAN JAYA	0	0	0	0	0	0	0

475	KAB. JAYAPURA	0	0	0	0	0	0	0
476	KAB. JAYAWIJAYA	0	0	0	0	0	0	0
477	KAB. KEEROM	0	0	0	0	0	0	0
478	KAB. KEP. TANIMBAR	0	0	0	0	0	0	0
479	KAB. KEP. YAPEN	0	0	0	0	0	0	0
480	KAB. LANNY JAYA	0	0	0	0	0	0	0
481	KAB. MALUKU BARAT DAYA	0	0	0	0	0	0	0
482	KAB. MAMASA	0	0	0	0	0	0	0
483	KAB. MAMBERAMO TENGAH	0	0	0	0	0	0	0
484	KAB. MAMUJU TENGAH	0	0	0	0	0	0	0
485	KAB. MANOKWARI SELATAN	0	0	0	0	0	0	0
486	KAB. NDUGA	0	0	0	0	0	0	0
487	KAB. PANIAI	0	0	0	0	0	0	0
488	KAB. PEGUNUNGAN BINTANG	0	0	0	0	0	0	0
489	KAB. PUNCAK JAYA	0	0	0	0	0	0	0
490	KAB. RAJA AMPAT	0	0	0	0	0	0	0
491	KAB. SIMALUNGUN	0	0	0	0	0	0	0
492	KAB. TOLIKARA	0	0	0	0	0	0	0
493	KAB. TORAJA UTARA	0	0	0	0	0	0	0
494	KAB. YALIMO	0	0	0	0	0	0	0
495	KOTA BAUBAU	0	0	0	0	0	0	0

Catatan

Pengukuran IPLM dan TKM hanya dilakukan pada Provinsi dan Kabupaten/Kota yang urusan perpustakaanannya ditangani oleh kelembagaan setingkat dinas.

NILAI TKM PROVINSI

No	Provinsi	Pra Membaca	Saat Membaca	Pasca Membaca	Tingkat Kegemaran Membaca	Kategori Penilaian
1	Aceh	54.24	58.7	61.92	59.23	rendah
2	Sumatera Utara	54.29	58.91	61.99	59.36	rendah
3	Sumatera Barat	54.55	58.15	63.16	59.42	rendah
4	Riau	53.34	57.72	61.9	58.59	rendah
5	Jambi	53.28	56.82	60.89	57.77	rendah
6	Sumatera Selatan	56.08	60.59	63.1	60.86	rendah
7	Bengkulu	53.02	57.25	60.27	57.74	rendah
8	Lampung	53.95	58.4	61.23	58.79	rendah
9	Kepulauan Bangka Belitung	53.55	57.12	61.02	58	rendah
10	Kepulauan Riau	54.1	58.27	62.89	59.33	rendah
11	DKI Jakarta	51.41	55.61	61.89	57.23	rendah
12	Jawa Barat	53.93	57.81	63.24	59.19	rendah
13	Jawa Tengah	52.18	55.87	60.84	57.11	rendah
14	DI Yogyakarta	50.63	54.12	59.25	55.44	rendah
15	Jawa Timur	53.62	57.9	62.29	58.86	rendah
16	Banten	51.53	55.36	60.16	56.53	rendah
17	Nusa Tenggara Barat	56.04	60.04	64.85	61.19	rendah
18	Nusa Tenggara Timur	55.84	61.42	65.38	62.05	rendah
19	Kalimantan Barat	54.61	59.11	62.95	59.85	rendah
20	Kalimantan Tengah	51.25	55.56	59.18	56.24	rendah
21	Kalimantan Selatan	51.92	56.02	60.69	57.1	rendah
22	Kalimantan Timur	52.7	56.21	62.26	57.86	rendah
23	Kalimantan Utara	53.58	57.73	62.65	58.89	rendah
24	Sulawesi Utara	53.94	57.75	62.05	58.75	rendah
25	Sulawesi Tengah	54.1	58.88	62.54	59.51	rendah
26	Sulawesi Selatan	54.76	58.81	63.29	59.84	rendah
27	Sulawesi Tenggara	53.43	57.8	61.86	58.64	rendah
28	Gorontalo	54.18	58.36	62.37	59.2	rendah
29	Sulawesi Barat	44.54	47.95	51.21	48.63	sangat rendah
30	Maluku	51.94	57.05	59.94	57.38	rendah
31	Maluku Utara	55.61	60.26	63.2	60.66	rendah
32	Papua	46.79	48.77	56.24	51.12	rendah
33	Papua Barat	46.13	50.92	52.38	50.77	rendah

Kategori	Skala
Sangat Rendah	< 50
Rendah	50 – 64
Sedang	65 – 79
Tinggi	80 - 90
Sangat Tinggi	>90

NILAI TKM KABUPATEN/KOTA

No	Provinsi	Kabupaten/Kota	Pra Membaca	Saat Membaca	Pasca Membaca	Tingkat Kegemaran Membaca	Kategori Penilaian
1	Aceh	Kab. Aceh Barat	56.76	60.64	66.59	62.21	rendah
2	Aceh	Kab. Aceh Barat Daya	21.57	23.71	25.33	23.99	sangat rendah
3	Aceh	Kab. Aceh Besar	54.04	58.37	62.23	59.14	rendah
4	Aceh	Kab. Aceh Jaya	56.93	60.85	66.01	62.14	rendah
5	Aceh	Kab. Aceh Selatan	58.52	63.82	67.49	64.4	rendah
6	Aceh	Kab. Aceh Singkil	54.65	59.29	62.44	59.77	rendah
7	Aceh	Kab. Aceh Tamiang	55.97	62.41	64.33	62.2	rendah
8	Aceh	Kab. Aceh Tengah	54.2	58.77	62.19	59.35	rendah
9	Aceh	Kab. Aceh Tenggara	56.03	60.05	64.72	61.15	rendah
10	Aceh	Kab. Aceh Timur	56.97	61.51	64.54	61.97	rendah
11	Aceh	Kab. Aceh Utara	55.25	60.11	62.25	60.21	rendah
12	Aceh	Kab. Bener Meriah	54.68	59.23	61.34	59.36	rendah
13	Aceh	Kab. Bireuen	54.65	59.63	64.47	60.65	rendah
14	Aceh	Kab. Gayo Lues	51.71	55.18	56.69	55.24	rendah
15	Aceh	Kab. Nagan Raya	53.71	58.72	59.83	58.43	rendah
16	Aceh	Kab. Pidie	59.11	63.66	69.08	64.96	rendah
17	Aceh	Kab. Pidie Jaya	58.67	61.89	65.09	62.6	rendah
18	Aceh	Kab. Simeulue	33.08	35.8	37.44	36.01	sangat rendah
19	Aceh	Kota Banda Aceh	55.89	61.2	65.28	61.91	rendah
20	Aceh	Kota Langsa	54.98	59.24	62.46	59.8	rendah
21	Aceh	Kota Lhokseumawe	57.28	60.94	67.9	62.9	rendah
22	Aceh	Kota Sabang	46.38	49.59	54.99	51.06	rendah
23	Aceh	Kota Subulussalam	31.69	33.71	37.03	34.61	sangat rendah
24	Sumatera Utara	Kab. Asahan	53.41	57.73	60.25	58.03	rendah
25	Sumatera Utara	Kab. Dairi	54.74	60.45	64.33	61.03	rendah
26	Sumatera Utara	Kab. Deli Serdang	54.71	59.4	61.95	59.66	rendah
27	Sumatera Utara	Kab. Labuhanbatu	53.94	57.85	59.91	58.05	rendah
28	Sumatera Utara	Kab. Labuhanbatu Selatan	54.27	60.24	62.68	60.28	rendah
29	Sumatera Utara	Kab. Labuhanbatu Utara	53.97	58.56	59.79	58.37	rendah
30	Sumatera Utara	Kab. Langkat	55.16	59.32	61.62	59.57	rendah
31	Sumatera Utara	Kab. Nias	59	65.62	68.04	65.58	sedang
32	Sumatera Utara	Kab. Nias Barat	19.52	21.58	22.63	21.67	sangat rendah
33	Sumatera Utara	Kab. Nias Selatan	61.3	68.46	71.01	68.39	sedang
34	Sumatera Utara	Kab. Nias Utara	57.91	64.07	68.19	64.68	rendah
35	Sumatera Utara	Kab. Padang Lawas Utara	31.96	34.07	34.98	34.11	sangat rendah
36	Sumatera Utara	Kab. PakPak Bharat	55.17	59.97	63.11	60.42	rendah
37	Sumatera Utara	Kab. Samosir	56.11	59.74	63.79	60.68	rendah
38	Sumatera Utara	Kab. Serdang Bedagai	54.23	58.48	61.65	59.02	rendah
39	Sumatera Utara	Kab. Simalungun	52.48	57.24	60.19	57.62	rendah
40	Sumatera Utara	Kab. Tapanuli Selatan	56.51	60.6	63.87	61.2	rendah
41	Sumatera Utara	Kota Binjai	51.69	56.59	59.9	57.08	rendah
42	Sumatera Utara	Kota Gunungsitoli	56.82	61.77	66.13	62.64	rendah
43	Sumatera Utara	Kota Medan	54.46	58.96	62.93	59.74	rendah
44	Sumatera Utara	Kota Pematang Siantar	54.06	58.07	62.71	59.16	rendah
45	Sumatera Utara	Kota Sibolga	53.7	57.72	60.37	58.11	rendah
46	Sumatera Utara	Kota Tanjung balai	54.4	58.5	60.97	58.82	rendah
47	Sumatera Utara	Kota Tebing Tinggi	52.7	56.44	59.88	57.14	rendah
48	Sumatera Utara	Kab. Batu bara	54.99	59.09	61.34	59.33	rendah
49	Sumatera Utara	Kab. Karo	52.29	56.93	61.73	57.98	rendah

50	Sumatera Utara	Kab. Mandailing Natal	54.58	58.86	62.87	59.69	rendah
51	Sumatera Utara	Kab. Padang Lawas	55.42	60.29	61.66	60.11	rendah
52	Sumatera Utara	Kab. Tapanuli Tengah	52.9	57.44	61.12	58.11	rendah
53	Sumatera Utara	Kab. Tapanuli Utara	56.84	61.22	64.01	61.61	rendah
54	Sumatera Utara	Kota Padangsidimpuan	51.05	55.37	59.25	56.13	rendah
55	Sumatera Barat	Kab. Agam	53.98	56.54	63.15	58.52	rendah
56	Sumatera Barat	Kab. Dharmasraya	53.77	56.97	60.75	57.87	rendah
57	Sumatera Barat	Kab. Kepulauan Mentawai	55.05	60.49	63.03	60.64	rendah
58	Sumatera Barat	Kab. Lima Puluh Kota	53.21	56.47	62.92	58.29	rendah
59	Sumatera Barat	Kab. Padang Pariaman	52.55	55.42	60.29	56.74	rendah
60	Sumatera Barat	Kab. Pasaman	54.72	58.35	60.96	58.78	rendah
61	Sumatera Barat	Kab. Pasaman Barat	57.26	60.6	66.59	62.26	rendah
62	Sumatera Barat	Kab. Pesisir Selatan	58.21	61.86	66.02	62.85	rendah
63	Sumatera Barat	Kab. Sijunjung	55.19	58.39	64.96	60.27	rendah
64	Sumatera Barat	Kab. Solok	53.8	57.52	65.06	59.66	rendah
65	Sumatera Barat	Kab. Solok Selatan	56.22	62.35	64.77	62.36	rendah
66	Sumatera Barat	Kab. Tanah Datar	53.98	56.85	64.14	59.03	rendah
67	Sumatera Barat	Kota Bukittinggi	42.08	43.64	47.53	44.81	sangat rendah
68	Sumatera Barat	Kota Padang	55.21	59.24	63.49	60.19	rendah
69	Sumatera Barat	Kota Padang panjang	66.66	69.89	74.11	70.99	sedang
70	Sumatera Barat	Kota Pariaman	51.73	55.23	59.71	56.32	rendah
71	Sumatera Barat	Kota Payakumbuh	54.4	56.02	63.47	58.43	rendah
72	Sumatera Barat	Kota Sawahlunto	53.3	56.75	63.54	58.67	rendah
73	Sumatera Barat	Kota Solok	53.27	57.44	63.79	59.1	rendah
74	Riau	Kab. Bengkalis	54.22	58.29	61.88	59	rendah
75	Riau	Kab. Indragiri Hilir	53.81	58.45	63.45	59.57	rendah
76	Riau	Kab. Indragiri Hulu	51.98	56.61	62.94	58.19	rendah
77	Riau	Kab. Kampar	56.66	61.74	64.94	62.18	rendah
78	Riau	Kab. Kepulauan Meranti	53.97	57.62	62.23	58.74	rendah
79	Riau	Kab. Kuantan Singingi	53.58	57.51	62.67	58.79	rendah
80	Riau	Kab. Pelalawan	50.76	55.98	59.38	56.45	rendah
81	Riau	Kab. Rokan Hilir	55.8	60.11	65.04	61.26	rendah
82	Riau	Kab. Rokan Hulu	54.29	58.19	61.32	58.77	rendah
83	Riau	Kab. Siak	54.3	58.33	61.83	59.02	rendah
84	Riau	Kota Dumai	53.89	56.74	61.7	58.1	rendah
85	Riau	Kota Pekanbaru	52.48	56.98	61.03	57.79	rendah
86	Jambi	Kab. Batanghari	55.32	57.1	62.74	58.85	rendah
87	Jambi	Kab. Bungo	24.17	26.29	27.7	26.49	sangat rendah
88	Jambi	Kab. Kerinci	55.9	60.17	65.3	61.4	rendah
89	Jambi	Kab. Merangin	53.65	58.38	62.33	59.12	rendah
90	Jambi	Kab. Muaro Jambi	54.57	57.97	61.9	58.9	rendah
91	Jambi	Kab. Sarolangun	54.99	58.47	62	59.24	rendah
92	Jambi	Kab. Tanjung Jabung Barat	53.82	57.41	62.28	58.64	rendah
93	Jambi	Kab. Tanjung Jabung Timur	51.46	53.83	57.76	54.9	rendah
94	Jambi	Kab. Tebo	17.68	18.85	20.69	19.34	sangat rendah
95	Jambi	Kota Jambi	51.72	55.93	61.26	57.22	rendah
96	Jambi	Kota Sungai Penuh	54.67	58.87	64.05	60.12	rendah
97	Sumatera Selatan	Kab. Banyuasin	56.53	60.86	65.25	61.82	rendah
98	Sumatera Selatan	Kab. Empat Lawang	55.63	60.76	63.12	60.89	rendah
99	Sumatera Selatan	Kab. Lahat	57.09	60.81	63.11	61.13	rendah
100	Sumatera Selatan	Kab. Muara Enim	57.83	61.71	65.01	62.36	rendah
101	Sumatera Selatan	Kab. Musi Banyuasin	55.8	59.62	63.98	60.64	rendah

102	Sumatera Selatan	Kab. Musi Rawas	53.3	56.76	59.29	57.18	rendah
103	Sumatera Selatan	Kab. Musi Rawas Utara	56.63	61.01	63.43	61.28	rendah
104	Sumatera Selatan	Kab. Ogan Ilir	57.61	60.74	66	62.18	rendah
105	Sumatera Selatan	Kab. Ogan Komering Ilir	58.68	64.3	66.51	64.32	rendah
106	Sumatera Selatan	Kab. Ogan Komering Ulu	55.31	58.27	62.08	59.22	rendah
107	Sumatera Selatan	Kab. Ogan Komering Ulu Selatan	56.47	61.34	63.09	61.3	rendah
108	Sumatera Selatan	Kab. Ogan Komering Ulu Timur	50.9	55.57	56.66	55.31	rendah
109	Sumatera Selatan	Kab. Penukal Abab Lematang Ilir	55.65	60.85	63.94	61.23	rendah
110	Sumatera Selatan	Kota Lubuk linggau	54.38	58.97	62.86	59.71	rendah
111	Sumatera Selatan	Kota Pagar Alam	55.5	59.69	61.38	59.72	rendah
112	Sumatera Selatan	Kota Palembang	55.54	60.54	63.72	60.98	rendah
113	Sumatera Selatan	Kota Prabumulih	58.66	63.38	64.9	63.29	rendah
114	Bengkulu	Kab. Bengkulu Selatan	54.09	59.45	61.84	59.56	rendah
115	Bengkulu	Kab. Bengkulu Tengah	54.44	58.6	61.49	59.05	rendah
116	Bengkulu	Kab. Bengkulu Utara	55.44	58.45	62.28	59.4	rendah
117	Bengkulu	Kab. Kaur	58.53	63.11	65.79	63.44	rendah
118	Bengkulu	Kab. Kepahiang	52.23	55.85	59.21	56.54	rendah
119	Bengkulu	Kab. Lebong	52.7	55.82	58.5	56.34	rendah
120	Bengkulu	Kab. Muko Muko	21.66	23.15	24.8	23.53	sangat rendah
121	Bengkulu	Kab. Rejang Lebong	50.35	55.61	58.93	56.04	rendah
122	Bengkulu	Kab. Seluma	55.73	61.46	63.54	61.41	rendah
123	Bengkulu	Kota Bengkulu	54.05	58.25	62.26	59.09	rendah
124	Lampung	Kab. Lampung Barat	55.39	59.31	61.4	59.52	rendah
125	Lampung	Kab. Lampung Selatan	53.07	57.73	60.82	58.18	rendah
126	Lampung	Kab. Lampung Tengah	53.14	56.82	58.69	56.98	rendah
127	Lampung	Kab. Lampung Timur	53.27	58.56	61.17	58.75	rendah
128	Lampung	Kab. Lampung Utara	53.42	58.46	62.67	59.24	rendah
129	Lampung	Kab. Mesuji	54.58	59.05	61.57	59.33	rendah
130	Lampung	Kab. Pesawaran	52.57	56.84	60.15	57.42	rendah
131	Lampung	Kab. Pringsewu	54.68	58.39	62.81	59.45	rendah
132	Lampung	Kab. Tanggamus	54.32	58.64	61.74	59.15	rendah
133	Lampung	Kab. Tulang Bawang	54.61	58.05	60.87	58.58	rendah
134	Lampung	Kab. Tulang Bawang Barat	53.55	57.53	60.02	57.86	rendah
135	Lampung	Kab. Way Kanan	57.37	61.57	63.85	61.82	rendah
136	Lampung	Kota Bandar Lampung	52.75	56.34	60.58	57.34	rendah
137	Lampung	Kota Metro	52.1	55.02	59.94	56.35	rendah
138	Kep. Bangka Belitung	Kab. Bangka	52.63	57.05	60.04	57.5	rendah
139	Kep. Bangka Belitung	Kab. Bangka Barat	54.34	57.6	61.31	58.47	rendah
140	Kep. Bangka Belitung	Kab. Bangka Selatan	55.61	59.93	64.11	60.81	rendah
141	Kep. Bangka Belitung	Kab. Bangka Tengah	52.37	56.49	59.03	56.82	rendah
142	Kep. Bangka Belitung	Kab. Belitung	52.55	54.87	60.12	56.41	rendah
143	Kep. Bangka Belitung	Kab. Belitung Timur	53.29	56.13	60.18	57.18	rendah
144	Kep. Bangka Belitung	Kota Pangkal Pinang	52.82	55.27	60.3	56.71	rendah
145	Kep. Riau	Kab. Bintan	50.97	55.58	58.74	56.05	rendah
146	Kep. Riau	Kab. Karimun	53.39	58.82	62.74	59.45	rendah
147	Kep. Riau	Kab. Kepulauan Anambas	54.74	59.87	64.86	60.92	rendah
148	Kep. Riau	Kab. Lingga	53.25	57.28	61.86	58.34	rendah
149	Kep. Riau	Kab. Natuna	53.67	58.14	62.06	58.91	rendah
150	Kep. Riau	Kota Batam	56.09	59.25	65.77	61.13	rendah
151	Kep. Riau	Kota Tanjung Pinang	53.63	57.14	59.95	57.66	rendah
152	Dki Jakarta	Kab. Adm. Kep. Seribu	56.67	60.83	64.3	61.49	rendah
153	Dki Jakarta	Kota Adm. Jakarta Barat	49.89	52.56	57.14	53.8	rendah

154	Dki Jakarta	Kota Adm. Jakarta Pusat	51.07	55.45	62.28	57.24	rendah
155	Dki Jakarta	Kota Adm. Jakarta Selatan	49.28	54.69	66.11	57.93	rendah
156	Dki Jakarta	Kota Adm. Jakarta Timur	51.02	54.95	62.01	56.88	rendah
157	Dki Jakarta	Kota Adm. Jakarta Utara	52.83	57.95	62.32	58.78	rendah
158	Jawa Barat	Kab. Bandung	53.37	57.05	61.68	58.18	rendah
159	Jawa Barat	Kab. Bandung Barat	54.66	58.21	63.8	59.69	rendah
160	Jawa Barat	Kab. Bekasi	53.13	57.65	62.41	58.7	rendah
161	Jawa Barat	Kab. Bogor	53.49	57.67	65.54	59.86	rendah
162	Jawa Barat	Kab. Ciamis	55.52	58.95	63.15	59.97	rendah
163	Jawa Barat	Kab. Cianjur	54.81	58.73	63.22	59.78	rendah
164	Jawa Barat	Kab. Cirebon	52	57.37	61.63	58.12	rendah
165	Jawa Barat	Kab. Garut	53.1	56.99	62.18	58.28	rendah
166	Jawa Barat	Kab. Indramayu	55.5	59.87	65.42	61.23	rendah
167	Jawa Barat	Kab. Karawang	53.49	58.25	62.62	59.13	rendah
168	Jawa Barat	Kab. Kuningan	54.18	57.71	64.57	59.64	rendah
169	Jawa Barat	Kab. Majalengka	52.1	56.63	62.01	57.89	rendah
170	Jawa Barat	Kab. Pangandaran	55.18	60.63	64.09	61.1	rendah
171	Jawa Barat	Kab. Purwakarta	53.81	56.82	64.28	59.03	rendah
172	Jawa Barat	Kab. Subang	57.26	61.69	68.89	63.62	rendah
173	Jawa Barat	Kab. Sukabumi	56.39	61.56	68.83	63.41	rendah
174	Jawa Barat	Kab. Sumedang	56.18	60.5	64.88	61.46	rendah
175	Jawa Barat	Kota Bandung	54.44	56.75	64.76	59.26	rendah
176	Jawa Barat	Kota Banjar	52.32	56.1	60.57	57.15	rendah
177	Jawa Barat	Kota Bekasi	49.74	52.11	60.2	54.62	rendah
178	Jawa Barat	Kota Bogor	55.75	58.87	66.72	61.21	rendah
179	Jawa Barat	Kota Cirebon	52.54	56.52	62.81	58.18	rendah
180	Jawa Barat	Kota Depok	52.44	55.48	61.71	57.25	rendah
181	Jawa Barat	Kota Sukabumi	55.2	58.76	65.76	60.74	rendah
182	Jawa Barat	Kota Tasikmalaya	58.19	61.7	67.73	63.36	rendah
183	Jawa Tengah	Kab. Banjarnegara	50.62	54.37	58.05	55.15	rendah
184	Jawa Tengah	Kab. Banyumas	50.57	54.87	58.43	55.53	rendah
185	Jawa Tengah	Kab. Batang	52.35	54.98	62.29	57.19	rendah
186	Jawa Tengah	Kab. Blora	54.33	58.71	64.74	60.23	rendah
187	Jawa Tengah	Kab. Boyolali	50.53	54.47	58.16	55.22	rendah
188	Jawa Tengah	Kab. Brebes	53.9	57.52	63.04	58.97	rendah
189	Jawa Tengah	Kab. Cilacap	54.27	57.78	62.61	59.01	rendah
190	Jawa Tengah	Kab. Demak	54.34	58.15	61.72	58.89	rendah
191	Jawa Tengah	Kab. Grobogan	51.07	56.35	58.66	56.43	rendah
192	Jawa Tengah	Kab. Jepara	52.72	56.61	62.04	57.99	rendah
193	Jawa Tengah	Kab. Karanganyar	52.39	56.08	61.41	57.45	rendah
194	Jawa Tengah	Kab. Kebumen	53.55	57.39	63.81	59.12	rendah
195	Jawa Tengah	Kab. Kendal	58.18	62.45	68.51	64.01	rendah
196	Jawa Tengah	Kab. Klaten	53.84	56.46	63.26	58.5	rendah
197	Jawa Tengah	Kab. Kudus	51.92	56.19	61.85	57.59	rendah
198	Jawa Tengah	Kab. Magelang	51.18	55.32	59.04	56.06	rendah
199	Jawa Tengah	Kab. Pati	49.67	54.27	57.42	54.73	rendah
200	Jawa Tengah	Kab. Pekalongan	49.54	51.72	56.3	53.03	rendah
201	Jawa Tengah	Kab. Pemasang	56.72	60.63	65.05	61.67	rendah
202	Jawa Tengah	Kab. Purbalingga	51.89	55.06	60.05	56.38	rendah
203	Jawa Tengah	Kab. Purworejo	51.95	55.77	60.29	56.83	rendah
204	Jawa Tengah	Kab. Rembang	50.6	56.16	60.04	56.74	rendah
205	Jawa Tengah	Kab. Semarang	48.72	52.11	56.28	53.1	rendah

206	Jawa Tengah	Kab. Sragen	52.34	55.69	61.15	57.15	rendah
207	Jawa Tengah	Kab. Sukoharjo	52.42	56.52	63.57	58.43	rendah
208	Jawa Tengah	Kab. Tegal	52.03	55.2	60.73	56.71	rendah
209	Jawa Tengah	Kab. Temanggung	53.1	56.01	61.7	57.62	rendah
210	Jawa Tengah	Kab. Wonogiri	52.05	55.23	60.21	56.55	rendah
211	Jawa Tengah	Kab. Wonosobo	52.68	56.06	60.89	57.3	rendah
212	Jawa Tengah	Kota Magelang	54.2	56.98	62.24	58.46	rendah
213	Jawa Tengah	Kota Pekalongan	52.48	54.84	62.73	57.29	rendah
214	Jawa Tengah	Kota Salatiga	49.19	52.29	58.49	54.04	rendah
215	Jawa Tengah	Kota Semarang	53.89	56.63	63.07	58.53	rendah
216	Jawa Tengah	Kota Surakarta	51.58	55.03	61.88	56.96	rendah
217	Jawa Tengah	Kota Tegal	52.41	56.14	63.17	58.09	rendah
218	Di Yogyakarta	Kab. Bantul	50.78	55.06	59.23	55.93	rendah
219	Di Yogyakarta	Kab. Gunungkidul	50.41	53.3	57.97	54.54	rendah
220	Di Yogyakarta	Kab. Kulon Progo	51.92	55.42	61.55	57.09	rendah
221	Di Yogyakarta	Kab. Sleman	50.06	53	60.05	55.07	rendah
222	Di Yogyakarta	Kota Yogyakarta	50.26	53.17	59.05	54.83	rendah
223	Jawa Timur	Kab. Bangkalan	54.98	60.02	64.64	60.96	rendah
224	Jawa Timur	Kab. Banyuwangi	56.15	61.48	67.54	62.88	rendah
225	Jawa Timur	Kab. Blitar	50.2	55.09	58	55.43	rendah
226	Jawa Timur	Kab. Bojonegoro	53.29	58.38	62.5	59.12	rendah
227	Jawa Timur	Kab. Bondowoso	51.5	55.81	59.38	56.47	rendah
228	Jawa Timur	Kab. Gresik	61.49	65.84	70.86	67.04	sedang
229	Jawa Timur	Kab. Jember	52.79	57.27	61.46	58.13	rendah
230	Jawa Timur	Kab. Jombang	53.28	56.86	63.47	58.69	rendah
231	Jawa Timur	Kab. Kediri	51.8	55.56	61.17	57.01	rendah
232	Jawa Timur	Kab. Lamongan	54.88	59.73	66.69	61.51	rendah
233	Jawa Timur	Kab. Lumajang	52.75	57.51	61.72	58.33	rendah
234	Jawa Timur	Kab. Madiun	53.92	57.82	63.06	59.13	rendah
235	Jawa Timur	Kab. Magetan	55.63	60.48	65.36	61.54	rendah
236	Jawa Timur	Kab. Malang	51.75	56.54	60.93	57.42	rendah
237	Jawa Timur	Kab. Mojokerto	59.34	62.37	67.77	63.89	rendah
238	Jawa Timur	Kab. Nganjuk	53.67	57.24	60.61	57.94	rendah
239	Jawa Timur	Kab. Ngawi	51.89	55.31	59.8	56.42	rendah
240	Jawa Timur	Kab. Pacitan	51.31	55.18	59.28	56.09	rendah
241	Jawa Timur	Kab. Pamekasan	50.46	55.49	58.84	55.96	rendah
242	Jawa Timur	Kab. Pasuruan	52.36	56.95	59.18	57.11	rendah
243	Jawa Timur	Kab. Ponorogo	50.54	53.03	61	55.49	rendah
244	Jawa Timur	Kab. Probolinggo	58.27	62.61	66.54	63.42	rendah
245	Jawa Timur	Kab. Sampang	56.46	60.41	64.1	61.18	rendah
246	Jawa Timur	Kab. Sidoarjo	53.4	56.71	61.73	58.03	rendah
247	Jawa Timur	Kab. Situbondo	54.95	58.58	63.06	59.67	rendah
248	Jawa Timur	Kab. Sumenep	51.8	55.59	60.08	56.65	rendah
249	Jawa Timur	Kab. Trenggalek	51.98	56.7	60.94	57.54	rendah
250	Jawa Timur	Kab. Tuban	54.93	58.63	64.23	60.1	rendah
251	Jawa Timur	Kab. Tulungagung	51.94	56.61	60.44	57.31	rendah
252	Jawa Timur	Kota Batu	51.03	55.3	60.99	56.71	rendah
253	Jawa Timur	Kota Blitar	46.96	52.59	60.25	54.47	rendah
254	Jawa Timur	Kota Kediri	51.25	54.89	59.39	55.97	rendah
255	Jawa Timur	Kota Malang	53.81	58.55	61.9	59.08	rendah
256	Jawa Timur	Kota Mojokerto	60.7	62.71	63.66	62.82	rendah
257	Jawa Timur	Kota Pasuruan	53.47	57.13	61.59	58.2	rendah

258	Jawa Timur	Kota Probolinggo	55.46	57.58	62.5	59.04	rendah
259	Jawa Timur	Kota Surabaya	70.72	79.57	82.47	79.42	sedang
260	Jawa Timur	Kota Madiun	58.98	62.56	70.49	64.88	rendah
261	Banten	Kab. Lebak	47.58	51.94	55.6	52.63	rendah
262	Banten	Kab. Pandeglang	51.91	57.13	61.14	57.82	rendah
263	Banten	Kab. Serang	48.26	51.76	58.75	53.72	rendah
264	Banten	Kab. Tangerang	53.94	57.3	61.87	58.46	rendah
265	Banten	Kota Cilegon	54.21	57.41	63.38	59.08	rendah
266	Banten	Kota Serang	30.97	33.3	37.98	34.62	sangat rendah
267	Banten	Kota Tangerang	55.7	59.41	64.13	60.57	rendah
268	Banten	Kota Tangerang Selatan	51.47	55.18	59.23	56.09	rendah
269	Bali	Kab. Badung	61.34	64.38	66.58	64.78	rendah
270	Bali	Kab. Buleleng	5.86	6.17	6.49	6.24	sangat rendah
271	Bali	Kab. Gianyar	54.46	58.17	62.02	59.02	rendah
272	Bali	Kab. Karangasem	53.65	58.14	58.65	57.71	rendah
273	Bali	Kab. Klungkung	54.07	57.19	60.43	57.92	rendah
274	Bali	Kab. Tabanan	54.6	57.74	60.11	58.16	rendah
275	Bali	Kota Denpasar	54.93	58.77	62.72	59.65	rendah
276	Nusa Tenggara Barat	Kab. Bima	59.48	63.76	66.6	64.2	rendah
277	Nusa Tenggara Barat	Kab. Dompu	56.69	61.3	65.13	62.03	rendah
278	Nusa Tenggara Barat	Kab. Lombok Barat	54.28	57.05	63.05	58.79	rendah
279	Nusa Tenggara Barat	Kab. Lombok Tengah	54.54	58.39	63.75	59.75	rendah
280	Nusa Tenggara Barat	Kab. Lombok Timur	53.96	58.56	64.46	60	rendah
281	Nusa Tenggara Barat	Kab. Lombok Utara	52.92	56.36	59.14	56.87	rendah
282	Nusa Tenggara Barat	Kab. Sumbawa	54.18	58.38	64.03	59.8	rendah
283	Nusa Tenggara Barat	Kab. Sumbawa Barat	57.78	62.03	67.57	63.41	rendah
284	Nusa Tenggara Barat	Kota Bima	63.41	68.24	72.62	69.15	sedang
285	Nusa Tenggara Barat	Kota Mataram	53.96	57.47	62.87	58.89	rendah
286	Nusa Tenggara Timur	Kab. Alor	56.6	61.29	64.2	61.68	rendah
287	Nusa Tenggara Timur	Kab. Belu	54.64	60.81	64.43	61.23	rendah
288	Nusa Tenggara Timur	Kab. Ende	56.4	62.92	67.37	63.59	rendah
289	Nusa Tenggara Timur	Kab. Flores Timur	53.25	58.57	63.38	59.52	rendah
290	Nusa Tenggara Timur	Kab. Kupang	57.27	63.06	65.21	63.03	rendah
291	Nusa Tenggara Timur	Kab. Lembata	56.87	61.47	65.71	62.34	rendah
292	Nusa Tenggara Timur	Kab. Malaka	58.12	64.76	68.1	65.03	sedang
293	Nusa Tenggara Timur	Kab. Manggarai	55.14	62.02	67.05	62.84	rendah
294	Nusa Tenggara Timur	Kab. Manggarai Barat	55.6	61.67	66.41	62.5	rendah
295	Nusa Tenggara Timur	Kab. Manggarai Timur	57.01	64.98	69.88	65.6	sedang
296	Nusa Tenggara Timur	Kab. Nagekeo	54.84	59.63	62.61	60.03	rendah
297	Nusa Tenggara Timur	Kab. Ngada	55.23	60	64.8	61.04	rendah
298	Nusa Tenggara Timur	Kab. Rote Ndao	56.55	62.21	66.15	62.82	rendah
299	Nusa Tenggara Timur	Kab. Sabu Raijua	55.83	61.63	63.78	61.6	rendah
300	Nusa Tenggara Timur	Kab. Sikka	51.79	57.66	62.19	58.43	rendah
301	Nusa Tenggara Timur	Kab. Sumba Barat	56.83	62.15	66.95	63.12	rendah
302	Nusa Tenggara Timur	Kab. Sumba Barat Daya	57.35	62.12	65.29	62.6	rendah
303	Nusa Tenggara Timur	Kab. Sumba Tengah	55.63	60.6	65.44	61.62	rendah
304	Nusa Tenggara Timur	Kab. Sumba Timur	57.84	63.35	66.88	63.85	rendah
305	Nusa Tenggara Timur	Kab. Timor Tengah Selatan	54.64	60.79	64.17	61.13	rendah
306	Nusa Tenggara Timur	Kab. Timor Tengah Utara	58.06	63.01	66.26	63.49	rendah
307	Nusa Tenggara Timur	Kota Kupang	53.93	57.96	63.9	59.5	rendah
308	Kalimantan Barat	Kab. Bengkayang	53.14	56.9	62.67	58.41	rendah
309	Kalimantan Barat	Kab. Kapuas Hulu	54.37	60.12	63.6	60.55	rendah

310	Kalimantan Barat	Kab. Kayong Utara	51.86	56.35	58.06	56.34	rendah
311	Kalimantan Barat	Kab. Ketapang	66.36	69.36	70.64	69.46	sedang
312	Kalimantan Barat	Kab. Kubu Raya	52.5	58.04	63.34	59.13	rendah
313	Kalimantan Barat	Kab. Landak	54.18	59.16	62.38	59.61	rendah
314	Kalimantan Barat	Kab. Melawi	52.03	57.98	59.17	57.58	rendah
315	Kalimantan Barat	Kab. Mempawah	54.88	58.17	63.33	59.54	rendah
316	Kalimantan Barat	Kab. Sambas	50.98	55.89	60.96	56.99	rendah
317	Kalimantan Barat	Kab. Sanggau	64.27	67.79	68.7	67.68	sedang
318	Kalimantan Barat	Kab. Sekadau	52.69	57.09	60.34	57.63	rendah
319	Kalimantan Barat	Kab. Sintang	50.65	56.37	60.58	57.05	rendah
320	Kalimantan Barat	Kota Pontianak	57.69	60.27	66.45	62.11	rendah
321	Kalimantan Barat	Kota Singkawang	55.03	58.5	64.7	60.22	rendah
322	Kalimantan Tengah	Kab. Barito Selatan	3.89	4.27	4.7	4.37	sangat rendah
323	Kalimantan Tengah	Kab. Barito Timur	52.44	56.12	61.03	57.34	rendah
324	Kalimantan Tengah	Kab. Barito Utara	36.6	38.81	41.52	39.47	sangat rendah
325	Kalimantan Tengah	Kab. Gunung Mas	54.98	59.34	62.95	60.02	rendah
326	Kalimantan Tengah	Kab. Kapuas	53.83	57.9	62.41	58.93	rendah
327	Kalimantan Tengah	Kab. Kotawaringin Barat	53.27	56.88	63.8	58.82	rendah
328	Kalimantan Tengah	Kab. Kotawaringin Timur	52.35	57.61	60.43	57.87	rendah
329	Kalimantan Tengah	Kab. Lamandau	53.07	57.77	61.27	58.36	rendah
330	Kalimantan Tengah	Kab. Murung Raya	55.1	60.96	64.98	61.58	rendah
331	Kalimantan Tengah	Kab. Pulang Pisau	50.18	53.2	57.55	54.32	rendah
332	Kalimantan Tengah	Kab. Seruyan	53.91	58.33	61.03	58.68	rendah
333	Kalimantan Tengah	Kab. Sukamara	53.87	58.92	62.17	59.37	rendah
334	Kalimantan Tengah	Kota Palangkaraya	17	18.27	19.62	18.57	sangat rendah
335	Kalimantan Selatan	Kab. Balangan	52.79	57	59.46	57.29	rendah
336	Kalimantan Selatan	Kab. Banjar	51.48	56.07	61.03	57.18	rendah
337	Kalimantan Selatan	Kab. Barito Kuala	50.62	55.14	58.71	55.77	rendah
338	Kalimantan Selatan	Kab. Hulu Sungai Selatan	59.54	64.74	72.15	66.64	sedang
339	Kalimantan Selatan	Kab. Hulu Sungai Tengah	53.39	56.03	60.9	57.39	rendah
340	Kalimantan Selatan	Kab. Hulu Sungai Utara	52.13	56.45	60.73	57.36	rendah
341	Kalimantan Selatan	Kab. Kotabaru	53.98	57.66	60.76	58.26	rendah
342	Kalimantan Selatan	Kab. Tabalong	51.72	55.94	59.72	56.69	rendah
343	Kalimantan Selatan	Kab. Tanah Bumbu	53.96	57.13	61.27	58.16	rendah
344	Kalimantan Selatan	Kab. Tanah Laut	50.26	55.2	60.28	56.29	rendah
345	Kalimantan Selatan	Kab. Tapin	51.46	54.59	58.67	55.59	rendah
346	Kalimantan Selatan	Kota Banjarbaru	49.64	53.48	59.11	54.92	rendah
347	Kalimantan Selatan	Kota Banjarmasin	50.87	54.62	61.46	56.5	rendah
348	Kalimantan Timur	Kab. Berau	51.76	56	62.37	57.65	rendah
349	Kalimantan Timur	Kab. Kutai Barat	49.4	54.14	59.97	55.53	rendah
350	Kalimantan Timur	Kab. Kutai Kartanegara	53.19	55.77	60.3	57.02	rendah
351	Kalimantan Timur	Kab. Kutai Timur	52.81	56.76	61.13	57.76	rendah
352	Kalimantan Timur	Kab. Paser	53.11	56.2	63.01	58.18	rendah
353	Kalimantan Timur	Kab. Penajam Paser Utara	51.37	54.07	60.28	55.88	rendah
354	Kalimantan Timur	Kota Balikpapan	53.51	56.24	64.45	58.76	rendah
355	Kalimantan Timur	Kota Bontang	54.3	58.69	65.47	60.47	rendah
356	Kalimantan Timur	Kota Samarinda	52.46	56.61	63.76	58.55	rendah
357	Kalimantan Utara	Kab. Bulungan	52.41	56.84	60.96	57.68	rendah
358	Kalimantan Utara	Kab. Malinau	55.54	60.21	64.83	61.2	rendah
359	Kalimantan Utara	Kab. Nunukan	53.74	58.15	62.06	58.92	rendah
360	Kalimantan Utara	Kab. Tana Tidung	53.86	56.18	61.75	57.84	rendah
361	Kalimantan Utara	Kota Tarakan	51.93	56.19	62.93	57.97	rendah

362	Sulawesi Utara	Kab. Bolaang Mongondow	53.94	58.14	60.26	58.32	rendah
363	Sulawesi Utara	Kab. Bolaang Mongondow Timur	55.12	59.07	62.33	59.68	rendah
364	Sulawesi Utara	Kab. Kep. Siau Tagulandang Biaro	53.57	57.48	61.65	58.41	rendah
365	Sulawesi Utara	Kab. Minahasa Utara	55.87	59.92	64.41	60.95	rendah
366	Sulawesi Utara	Kota Bitung	55.53	58.44	63.37	59.79	rendah
367	Sulawesi Utara	Kota Kotamobagu	53.84	58	61.07	58.52	rendah
368	Sulawesi Utara	Kota Manado	53.17	57.69	63.02	58.94	rendah
369	Sulawesi Utara	Kota Tomohon	51.02	54.59	58.35	55.42	rendah
370	Sulawesi Utara	Kab. Bolaang Mongondow Selatan	54.98	58.47	62.16	59.3	rendah
371	Sulawesi Utara	Kab. Bolaang Mongondow Utara	53.57	57.41	60.05	57.82	rendah
372	Sulawesi Utara	Kab. Kepulauan Sangihe	54.53	58.8	63.61	59.91	rendah
373	Sulawesi Utara	Kab. Kepulauan Talaud	55.27	61.12	64.77	61.6	rendah
374	Sulawesi Utara	Kab. Minahasa	53.7	56.84	62.57	58.43	rendah
375	Sulawesi Utara	Kab. Minahasa Selatan	55.5	59.6	64.68	60.83	rendah
376	Sulawesi Utara	Kab. Minahasa Tenggara	53.43	56.24	61.39	57.67	rendah
377	Sulawesi Tengah	Kab. Banggai Kepulauan	54.85	59.19	64.72	60.55	rendah
378	Sulawesi Tengah	Kab. Banggai Laut	54.54	58.81	64.51	60.23	rendah
379	Sulawesi Tengah	Kab. Buol	55.98	60.37	64.08	61.09	rendah
380	Sulawesi Tengah	Kab. Donggala	56.15	61.37	64.13	61.63	rendah
381	Sulawesi Tengah	Kab. Morowali Utara	53.73	58.27	63.15	59.36	rendah
382	Sulawesi Tengah	Kab. Parigi Moutong	52.67	57.89	60	57.92	rendah
383	Sulawesi Tengah	Kab. Poso	52.86	57.7	61.53	58.38	rendah
384	Sulawesi Tengah	Kab. Sigi	54.34	58.96	63.22	59.83	rendah
385	Sulawesi Tengah	Kab. Toli Toli	56.06	60.73	63.22	60.98	rendah
386	Sulawesi Tengah	Kota Palu	54.08	58.68	63.77	59.84	rendah
387	Sulawesi Tengah	Kab. Banggai	52.47	58.13	61.26	58.45	rendah
388	Sulawesi Tengah	Kab. Morowali	50.1	54.6	56.6	54.68	rendah
389	Sulawesi Tengah	Kab. Tojo Una-Una	55.77	60.52	63.07	60.78	rendah
390	Sulawesi Selatan	Kab. Bantaeng	55.91	58.26	62.4	59.41	rendah
391	Sulawesi Selatan	Kab. Barru	54.37	58.35	63.18	59.51	rendah
392	Sulawesi Selatan	Kab. Bone	54.81	58.55	63.17	59.67	rendah
393	Sulawesi Selatan	Kab. Bulukumba	56.55	60.72	64.92	61.63	rendah
394	Sulawesi Selatan	Kab. Enrekang	56.57	60.4	66.1	61.89	rendah
395	Sulawesi Selatan	Kab. Gowa	54.66	59.05	61.71	59.39	rendah
396	Sulawesi Selatan	Kab. Jeneponto	57.38	61.21	65.51	62.22	rendah
397	Sulawesi Selatan	Kab. Kepulauan Selayar	52.19	55.25	59.25	56.24	rendah
398	Sulawesi Selatan	Kab. Luwu	55.69	59.47	63.59	60.41	rendah
399	Sulawesi Selatan	Kab. Luwu Timur	55.19	59.04	65.27	60.71	rendah
400	Sulawesi Selatan	Kab. Luwu Utara	54.73	59.84	64.12	60.65	rendah
401	Sulawesi Selatan	Kab. Maros	56.54	59.02	65.72	61.05	rendah
402	Sulawesi Selatan	Kab. Pangkajene dan Kepulauan	55.77	60.17	65.68	61.51	rendah
403	Sulawesi Selatan	Kab. Pinrang	53.62	57.47	60.64	58.06	rendah
404	Sulawesi Selatan	Kab. Sidenreng Rappang	55.61	60.23	66.99	61.98	rendah
405	Sulawesi Selatan	Kab. Sinjai	53.86	58.57	60.92	58.76	rendah
406	Sulawesi Selatan	Kab. Soppeng	58.66	61.97	68.34	63.78	rendah
407	Sulawesi Selatan	Kab. Takalar	53.48	58.21	61.6	58.76	rendah
408	Sulawesi Selatan	Kab. Tana Toraja	51.76	56.62	60	57.14	rendah
409	Sulawesi Selatan	Kab. Toraja Utara	54.96	59.9	64.25	60.76	rendah
410	Sulawesi Selatan	Kota Makassar	53.48	57.98	62.75	59.04	rendah
411	Sulawesi Selatan	Kota Palopo	53.26	57.15	61.64	58.2	rendah
412	Sulawesi Selatan	Kota Pare Pare	52.91	56.24	62.51	57.99	rendah
413	Sulawesi Tenggara	Kab. Bombana	55.41	60.6	63.64	60.96	rendah

414	Sulawesi Tenggara	Kab. Buton	56.64	61.82	66.35	62.71	rendah
415	Sulawesi Tenggara	Kab. Buton Selatan	57.83	62.6	68.13	63.9	rendah
416	Sulawesi Tenggara	Kab. Buton Utara	33.61	36.75	39.35	37.24	sangat rendah
417	Sulawesi Tenggara	Kab. Kolaka	52.71	56.51	58.85	56.82	rendah
418	Sulawesi Tenggara	Kab. Kolaka Timur	53	57.29	59.35	57.43	rendah
419	Sulawesi Tenggara	Kab. Kolaka Utara	54.17	59.05	62.55	59.62	rendah
420	Sulawesi Tenggara	Kab. Konawe	56.74	61.74	66.11	62.6	rendah
421	Sulawesi Tenggara	Kab. Konawe Kepulauan	56.23	59.67	63.18	60.45	rendah
422	Sulawesi Tenggara	Kab. Konawe Selatan	54.02	57.63	61.15	58.38	rendah
423	Sulawesi Tenggara	Kab. Konawe Utara	9.98	10.73	11.22	10.8	sangat rendah
424	Sulawesi Tenggara	Kab. Muna	57.81	62.66	67.39	63.67	rendah
425	Sulawesi Tenggara	Kab. Wakatobi	50.3	54.77	58.65	55.51	rendah
426	Sulawesi Tenggara	Kota Bau Bau	21.84	23.5	25.9	24.12	sangat rendah
427	Sulawesi Tenggara	Kota Kendari	57.25	61.4	68	63.17	rendah
428	Sulawesi Tenggara	Kab. Buton Tengah	42.59	46.72	51.16	47.72	sangat rendah
429	Sulawesi Tenggara	Kab. Muna Barat	55.89	61.6	66.84	62.66	rendah
430	Gorontalo	Kab. Boalemo	53.8	58.64	61.65	59.04	rendah
431	Gorontalo	Kab. Bone Bolango	54.74	59.15	65.58	60.81	rendah
432	Gorontalo	Kab. Gorontalo	54.7	58.68	61.05	58.98	rendah
433	Gorontalo	Kab. Gorontalo Utara	53.47	58.31	62.12	58.99	rendah
434	Gorontalo	Kab. Pohuwato	53.85	57.96	61.83	58.76	rendah
435	Gorontalo	Kota Gorontalo	54.33	57.38	62.08	58.62	rendah
436	Sulawesi Barat	Kab. Majene	54.6	58.7	63.81	59.94	rendah
437	Sulawesi Barat	Kab. Mamasa	6.61	7.41	8.06	7.52	sangat rendah
438	Sulawesi Barat	Kab. Mamuju	25.86	28.4	30.64	28.84	sangat rendah
439	Sulawesi Barat	Kab. Mamuju Tengah	10.1	10.27	11.63	10.73	sangat rendah
440	Sulawesi Barat	Kab. Pasangkayu	40.88	44.31	46.36	44.56	sangat rendah
441	Sulawesi Barat	Kab. Polewali Mandar	54.9	58.8	62.23	59.48	rendah
442	Maluku	Kab. Buru	61.3	66.58	70.29	67.19	sedang
443	Maluku	Kab. Buru Selatan	17.75	19.25	20.77	19.58	sangat rendah
444	Maluku	Kab. Kepulauan Aru	55.79	61.76	63.18	61.45	rendah
445	Maluku	Kab. Maluku Barat Daya	7.07	7.78	8.37	7.89	sangat rendah
446	Maluku	Kab. Maluku Tengah	53.5	58.47	62.04	59.05	rendah
447	Maluku	Kab. Maluku Tenggara	57.04	62.69	66.37	63.22	rendah
448	Maluku	Kab. Kepulauan Tanimbar	4.61	4.89	5.14	4.94	sangat rendah
449	Maluku	Kab. Seram Bagian Timur	30.5	32.96	34.25	33.08	sangat rendah
450	Maluku	Kota Ambon	53.5	59.65	62.36	59.75	rendah
451	Maluku	Kota Tual	56.53	61.81	66.23	62.65	rendah
452	Maluku Utara	Kab. Halmahera Barat	56.13	60.34	63.97	61.05	rendah
453	Maluku Utara	Kab. Halmahera Selatan	56.37	61.57	64.2	61.79	rendah
454	Maluku Utara	Kab. Halmahera Tengah	55.28	60.05	62.1	60.13	rendah
455	Maluku Utara	Kab. Halmahera Utara	54.64	60.21	63.08	60.46	rendah
456	Maluku Utara	Kab. Kepulauan Sula	55.91	60.32	62.15	60.37	rendah
457	Maluku Utara	Kab. Pulau Morotai	54.84	59.23	62.09	59.64	rendah
458	Maluku Utara	Kab. Pulau Taliabu	56.49	60.96	64.55	61.62	rendah
459	Maluku Utara	Kota Ternate	54.59	59.01	63.49	59.99	rendah
460	Maluku Utara	Kota Tidore Kepulauan	54.91	58.92	62.49	59.63	rendah
461	Papua	Kab. Jayapura	1.22	1.13	1.07	1.12	sangat rendah
462	Papua	Kab. Kepulauan Yapen	0.27	0.32	0.29	0.3	sangat rendah
463	Papua	Kab. Sarmi	3.66	3.92	4.28	4.01	sangat rendah
464	Papua	Kab. Supiori	50.94	53.09	61.25	55.66	rendah
465	Papua	Kota Jayapura	1.01	1.21	1.12	1.15	sangat rendah

466	Papua	Kab. Waropen	0.14	0.15	0.12	0.14	sangat rendah
467	Papua	Kab. Keerom	0.12	0.12	0.14	0.13	sangat rendah
468	Papua Barat Daya	Kab. Sorong	43.62	47.14	51.15	48.07	sangat rendah
469	Papua Barat Daya	Kota Sorong	36.67	40.13	44.83	41.3	sangat rendah
470	Papua Barat Daya	Kab. Raja Ampat	0.32	0.34	0.36	0.34	sangat rendah
471	Papua Barat Daya	Kab. Maybrat	1.01	1.33	1.56	1.36	sangat rendah
472	Papua Pegunungan	Kab. Lanny Jaya	0.11	0.1	0.12	0.11	sangat rendah
473	Papua Pegunungan	Kab. Jayawijaya	0.12	0.12	0.14	0.13	sangat rendah
474	Papua Pegunungan	Kab. Mamberamo Tengah	0	0	0	0	0
475	Papua Pegunungan	Kab. Nduga	0	0	0	0	0
476	Papua Pegunungan	Kab. Yalimo	0	0	0	0	0
477	Papua Pegunungan	Kab. Pegunungan Bintang	0.21	0.25	0.25	0.25	sangat rendah
478	Papua Pegunungan	Kab. Tolikara	0	0	0	0	0
479	Papua Pegunungan	Kab. Yahukimo	1.08	1.06	1.19	1.11	sangat rendah
480	Papua Barat	Kab. Fakfak	53.7	58.78	60.99	58.86	rendah
481	Papua Barat	Kab. Manokwari	49.51	53.93	60.33	55.57	rendah
482	Papua Barat	Kab. Teluk Bintuni	23.36	25.37	27.27	25.77	sangat rendah
483	Papua Barat	Kab. Teluk Wondama	49.36	56.21	52.57	53.98	rendah
484	Papua Barat	Kab. Kaimana	54.06	59.42	61.3	59.35	rendah
485	Papua Barat	Kab. Manokwari Selatan	19.68	21.19	22.26	21.36	sangat rendah
486	Papua Barat	Kab. Pegunungan Arfak	12.12	13.47	13.56	13.32	sangat rendah
487	Papua Tengah	Kab. Deiyai	0	0	0	0	0
488	Papua Tengah	Kab. Dogiyai	0.14	0.16	0.19	0.17	sangat rendah
489	Papua Tengah	Kab. Intan Jaya	0.27	0.3	0.24	0.27	sangat rendah
490	Papua Tengah	Kab. Mimika	49.25	54.26	59.53	55.41	rendah
491	Papua Tengah	Kab. Paniai	0.16	0.15	0.11	0.14	sangat rendah
492	Papua Tengah	Kab. Puncak Jaya	0	0	0	0	0
493	Papua Selatan	Kab. Merauke	8.41	9.42	9.65	9.37	sangat rendah
494	Papua Selatan	Kab. Mappi	3.25	3.6	3.71	3.59	sangat rendah
495	Papua Selatan	Kab. Boven Digoel	0.14	0.19	0.25	0.21	sangat rendah

Kategori	Skala
Sangat Rendah	< 50
Rendah	50 – 64
Sedang	65 – 79
Tinggi	80 - 90
Sangat Tinggi	>90